滿洲報

(第三種郵便物認可大正十一年七月廿四日) 發行人 西片朝三 金念曾 印刷人 恭章

(本報價目)每月一圓三角六個月七圓二角全年十三圓六角郵費另惠郵票不收(外國除日本概加郵稅)(廣告刊資)一行十二字起碼一日每行一圓特別地位加倍另議以上俱以現大洋爲本位日本及其他國即以日本金幣爲本位

大連市山縣通一四二番地 發行所 中日合辦 滿洲報社 電話 編輯部(長)七五一三番 經理部(長)四〇三四番 社長室(長)二八一四番 振替貯金口座(大連)三七三番

THE MAN CHOU PAO 142 Yamagatadori, Dairen Manchuria China.

昭和五年十一月四日

汪精衛秘密到津 於二日起程東渡

汪之表示及柏傳等之往訪 汪之秘書曾仲鳴先行出發

汪精衛已離太原由大同來津寓某外人宅柏文蔚傅汝霖曾往訪汪又汪在津與各代表會見時表示赴日決不赴俄汪已定二日午前六時乘日輪東渡曾仲鳴已先行馮玉祥現住晉祠(三日北平電)

微行入津之汪精衛 一日似已秘密由津起程渡日云 (三日北平專電)

汪精衛鑒於閻馮勢力消滅樹立北方政府已絕望而其政治理想亦無由實現 爰遂決意出洋聞已往天津候船去國云(三日北平電)(寫眞即汪精衛)

陳銘樞飛抵漢

謂係代蔣勞軍 二日返京

陳銘樞二日下午四時乘飛機抵漢劉文島徐源泉夏斗寅等均遄場歡迎何成濬在途中晤及陳語記者謂此來爲代表蔣介石慰勞第十六十一兩師陳定二日內返京(三日漢口專電)

張繼遊歷吉黑

三日返瀋南下出席中會

日前來瀋之中委張繼因起程赴京尚須稍緩數日乃乘此閑暇無事之機赴吉黑遊覽張氏已於二日上午乘瀋海車起程二三日後返瀋後再稍勾留即偕吳鐵城返京出席四中全會(三日瀋陽電話)

楊虎城軍進西安 陝局業已粗定

西北軍已完全瓦解 馮雖徘徊運城再起絕望

鄭州特訊、楊虎城部馬青苑於二十九日晨一時進西安、楊在潼之部隊續進、劉郁芬已放棄西安出走、隊伍多被繳械、宋哲元通電擁護中央、陝局粗定、孫連仲已就二十六路總指揮職、中央撥款二十萬元充餉金、行營於二十六日派員點驗、現已點竣、西北軍完全瓦解、馮再起絕望、黃河橋螺絲釘材料現在石莊、孫派人往取、俟修理後即通車、孫部防地尚未指定、第九軍將遏河駐防、王金鈺有任鄭州行營主任訊 二十九日早鄭民衆各界聯合會、在普樂園歡迎何應欽、盛極一時、主席谷民鑒致歡迎詞、後、何演說、閻馮因不顧國家統一、致貽禍豫魯及西北、今則證明自取滅亡、可見背叛中央破壞統一者、必失敗、中央勝利原因、一有主義、二、蔣之領導、三、有紀律、不擾民、河南雖痛苦、但統一後必有辦法、故民衆應擁護中央統一、末即呼何主任是西北民衆救星等口號而散

提、有往投韓復渠者、有往依石友三者、鄭皆無法制止、馮睹茲情形、只有歎息、結果祇將劉汝明部殘軍潰卒、及鄭大章之少數隊伍共總約七八千人、拉歸澤州、刻下鄭劉本人已隨馮抵運城、所部正由澤州經陽城、垣曲、向運城安邑一帶輸送中、俾與現駐晉東之龐炳勳孫良誠等部會合一起、閻聞馮回運後、曾有電促之回幷磋商、馮擬將各部整理安頓後即前往、惟馮目下胸襟甚爲煩悶、態度已不似前之鎮定、緣其第一步拉同孫連仲大部、馮軍退到河北者以孫部爲最完整之舉既歸失敗、第二步準備回陝援助劉郁芬之舉、又因楊虎城軍已入西安而受頓挫、徘徊運城、抑鬱彌甚云云、以上爲昨由幷到平之擴會人物所談、當可信也

張警備司令

派代表到平 謁于請改編

北平快訊、察哈爾警備司令張誠德、近派其參謀長陸金齊、及暫編第一混成旅旅長張繼明爲代表、於三十日來平、晉謁第一軍軍長于學忠、接洽該部改編事宜、結果甚爲圓滿、該代表並於三十晚假慶林春飯店、宴請軍部各要人、並邀察區紳商代表喬晏庭張萬善王試功等五人作陪、賓主酬酢至爲融洽、該代表等業於三十一日返察、其紳商代表來平之任務、係謁見于軍長、申述歡迎于任察省府主席之意旨云

北平特訊、馮玉祥係十九日由太原到澤州、二十一日離澤州、二十二日到運城、目下仍在運、在澤州僅留二日、赴澤目的、原欲乘鹿鍾麟無法統率在清化焦作等懷慶各屬殘衆之機會、重將態度未定之孫連仲鄭大章劉汝明等部、收歸已有、但到澤調查後、始悉孫連仲全軍投誠中央、已經具體化、鄭大章本人雖尚未與孫取一致行動、然所部過半數已開始自由行動、鄭部全屬輕騎、行動迅

馮決下野矣

欲籌出洋費三十萬

馮玉祥以大勢已去決定下野刻由熊斌等電請某方請籌出洋費卅萬元(三日北平專電)

馮軍盼望收編

楊虎城抵西安派隊往結束

退集醴泉之馮軍盼中央軍前往改編楊虎城已抵西安派隊收束醴泉餘逆(三日北平電)

奉化各界舉行 歡迎蔣氏紀盛

蔣演說希望奉化縣 成爲忠孝勤儉之鄉

寧波通訊、奉化各界廿七日午後在溪口武嶺小學大禮堂舉行歡迎蔣主席凱旋大會、到會參加者、奉化縣長章駿寧紹台溫四屬剿匪指揮官王文翰、鎮海要塞司令孫浩如縣公安局長劉强、保安隊營長陳玉輝、黨部代表裘高大武嶺校長張明鎬、暨進化宦江各界代表士紳等、約三千餘人、開會程序如下(一)宣告開會(二)奏樂(三)唱黨歌、(四)向黨國旗暨總理遺像行三鞠躬禮(五)主席恭讀總理遺囑(六)靜默三分鐘(七)主席致歡迎詞(八)蔣主席致訓詞(九)唱歡迎歌(十)演說、(十一)呼口號(十二)奏樂禮成、首由主席章駿致歡迎詞略謂今天是我們奉化各界開歡迎蔣主席凱旋大會的日子兄弟代理奉縣各界、對蔣主席說幾句歡迎的話、我們回想國民革命軍、自從廣東出師北伐以來、節節勝利、這因爲我們國民革命軍、是爲主義而戰爭、爲民族謀福利而奮鬥的緣故吧、這一次閻馮叛變、我們勞苦功高的蔣主席、處這一種惡劣環境之下、能够有鎮靜的態度和把握、結果、又得到最後的勝利、把這種殘餘軍閥、都打出九霄雲外、現在我們要相信爲救國救民的三民主義而戰爭、定有圓滿的結果、所以從今天起我們也要努力訓政建設、完成地方自治、纔不負今天盛大歡迎蔣主席的意義云云

蔣主席當即發表演說云：主席、各位父老兄弟姊妹、今天我們奉化同鄉開會來歡迎中正夫婦、中正覺得非常光榮喜歡快樂的、在此歡迎會的中間中、正有幾句話、要貢獻於各位、中正是生長在溪口的、我的出身、和我父親的家政、諸位大概都是知道的、今天還有遠道來的同鄉們、恐還有不很知道的、所以我來講一下、也就可以此當作答謝、今天歡迎會的一點意思、今天中正打了勝仗、回到家鄉、我知道大家是非常快樂歡喜的、但是諸位要曉得、我能够做到今日的事業、我不能不認是從少時家教嚴厲所得來的、也是各位父老兄弟們以及一班先生朋友們隨時指教幫助我的功勞、不過做總司令、做國府主席、這是任何人都可做的、如果奉化一般的青年、都能够熱心革命、那末也就可以做總司令和主席、這是不算什麼希罕、諸位青年們、要知道中正少年的時候、我母親的教育是最嚴的、凡是辛苦和非常勞動的事情、都要中正親自去做、講到我的家庭景況及祖上產業、並不是貧窮的、而且在鄉間是算稱爲富足的、然而母親在日我在十歲左右的時候、她是一定要我學洒掃應對、而且要我親去做工、如掘芋種菜蔬等等事情、皆使我去練習、這種皆是令我能知道衣食來處的不易、養成有勤勞刻苦的精神、打定這人生實際的基本學問、所以我勸今日的父兄教訓子弟、亦要嚴厲[illegible]嚴厲了、子弟才能刻苦守家立業、如果一個人家子弟、雖然是很有錢、而且很聰明能讀書、若是不能知道鄉下種田做工洒掃應對的實際學問、那末決不能做大事業的、中正少年時有些朋友他家也是很有錢的、可是他不知道鄉間的苦楚、甚至不知米稻如何產生、布絹如何織法、更不知國家責任和革命是什麼一回事、所以就不能成功、總之一切的成功、是都從勤儉刻苦耐勞而來的子弟一定應該要聽父母的話更希望能够根據我的話來實現、使奉化成爲忠於國家和主義孝於父母的一個忠孝勤儉之鄉、那末人材的產生、當不祇如此而止、一定可希望更大發展、武嶺學校、和上半年我來的時候、是大不同了、一切的建設、大致的都可以竣工了、但是各位要知道、我爲何要建設如此一個莊嚴的學校呢．(未完)

陳代海軍部長擬 召集艦隊會操

中央準備將海軍部改署 楊樹莊任行政院長

南京特訊、中央擬將海部改署、隸軍政部、劉樹莊調行政院副院長、遼寧及中央海軍、將改設艦隊司令、準備提出全會討論

南京又訊、海軍部年來對於員兵訓練、極爲重視、去秋會於總理第一次之起義紀念日、由海部代部長陳紹寬親率各艦、前往浙洋會操、成績優美、最近陳紹寬氏復擬集中各艦艇、開赴浙洋一帶作大規模之會操、現經該部電令先後來京者、有楚有、江貞、楚謙、江元、楚觀、楚泰各艦、辰字、湖鶚、宿字、勇勝、湖鵬、湖鷹各艇及定安運艦等 全部集中於八卦洲一帶、自二十八日起開始會操、由陳氏親臨楚有旗艦指揮、並通令全隊各艦艇、於會操期間、一切應照前敵作戰辦法、員兵不許離艦二十三日拂曉、陳代部長傳令各艦艇士兵 演習舢舨十時演習離艦救火、下午全隊舢舨二十餘艘、演習駛風二十四晨、陳氏召集各艦艇副長、在楚有旗艦訓話、並授以管理舢舨要訣、與操演旗號燈號簡章、及勉勵各副長積極提倡士兵體育與公共衛生、嗣又續操舢舨、並令各艦洋槍隊登陸演習兵操、及舢舨操演流錨、下午全隊演習碰船塞漏、及本軍通語號、夜半陳氏親臨楚謙軍艦鳴警鐘、召員兵操演火警、該艦士兵倉卒間立能齊備、陳氏深爲嘉許、後回楚有旗艦、突令各艦艇士兵大操攻擊、並演放探海燈、二十五日上午、全隊續操救火、下午各艦士兵舉行各項運動、夜間演習本軍通語燈號、二十六星期早晨、陳代部長檢閱各艦艇見習生、並勗勉各生努力訓練、以期深造、勿負國家培植、與長官之苦心

至夜半滿天星斗、羅列霄蒼、陳氏復召集各見習生觀測行星、並闡明航海與天文之關係、二十七日上午、在魚雷營召集擴大總理紀念週、各艦艇官佐士兵列席者七八百人、由陳氏主席、行禮如儀、並加訓話畢、隨即返艦令各士兵演習舢舨駛風、風帆上下、飄蕩江流、士兵久歷風濤、精神倍發、旋演習萬國通語旗號、下午由陳氏親率各艦舢舨、操演魚貫雁行各項船圖、形勢變化、令到陣成、各艦艇長指揮得法、亦士兵訓練有素也、夜間操演萬國通語燈號、及滅火夜戰防禦切船、與操演探海燈、二十八日上午、各艦艇士兵登陸會操、下午由陳氏召集各副長訓話、並指示各舢舨保管與設備之要略、後舉行舢舨出軍、當演習時、槍聲隆隆、如臨大敵、至夜演習水雷、成績均優、二十九日晨、全軍舉行柔軟體操、十時舢舨操演流錨、下午因雨停止、各艦艇除參加各項操演外、尚演習魚雷射擊、自晨至夜演習不輟、精神軍紀均極優良、聞此項演習尚須一星期後、陳紹寬擬親率全隊各艦艇、開赴浙洋、實行正式會操、想成績更可觀也

近將在瀋召開 蒙古王公會議

討論呼倫貝爾政治經濟

爲解決曾起獨立運動之呼倫貝爾政治經濟問題近將在瀋召開蒙古王公會議該會議以張學良爲議長東北政務委員及蒙古代表等多數人參加云(三日哈爾濱專電)

平津煤荒堪虞

晉煤堆積正太貨運難復 汪等月領二百元生活費

北平特訊、太原來人談、在幷之擴大會議委員汪精衛、陳公博、鄒魯、謝持、經亨頤、劉守中、覃振等、近因起草約法、均在太原、繼續工作、各人每月領新二百元、由閻供給、汪陳等住山西大原飯店、僅覃振住傅公祠、生活均甚清閒、對時局似甚隔膜、因平津滬漢各地報紙到幷均被官方扣留、即如蔣返奉化消息、太原各要人、在三日以前、尚未得知、其餘可見一班、又現在時屆冬令、向例平津等地燃煤、大半須賴晉省供給、今因晉省各地軍運緊忙、致積煤甚多不克外運、如正太路交通、在短期間內、不能恢復原狀或增開貨車、平津將有煤荒之虞云

蔣張果將會見於青島 所見相同結果必圓滿

蔣於七日由軍艦護從北上

將介石定七日由甬以兩隻軍艦護隨赴青島見張學良蓋雄兩會見目的當然爲協議北方時局善後辦法而蔣介石並對張氏提示其將向四中全會提出之國府改造腹案以徵求張氏同意又蔣曾於十月三日通電主張黨應將政權返還國民此與張氏之主張相同故兩氏之會見必收圓滿結果又蔣晤張後即回京列席四中全會云(三日南京電)

張亦久欲檢閱海軍及威海

據當地市政府員談稱蔣介石與張學良將於十日前後來青相晤蓋學良夙願檢閱東北艦隊並視察威海故其會見殆可實現云

上海稀有火災

上海福昌軍衣廠二日午後三時起火因廠內物品多係可燃性故未幾已延燒房舍三處工場均付一炬鄰近家屋亦被半焚至午後五時許始熄死傷者達七十餘名大部分皆爲女工原因不明殆係男女工人戲火所致聞此爲上海近年稀有之大火云(三日上海專電)

生蕃據險要神出鬼沒

據日本陸軍部接台灣軍司令部報告討伐生番軍情如左

一、馬岩波社附近地勢險阻再番人神出鬼沒是以討伐軍及警察隊行動頗感困難生番更將鐵線橋破壞概在要害陣地建築深溝日本軍攻擊最爲困難若不欲多大犧牲恐難達討伐目的非用砲兵及他飛機隊並一切準備周到不能操戰勝之劵

二、花蓮港出動之軍隊一連人目下似已與馬岩波社附近之生番交戰中但詳情未接報告(三日東京專電)

中英庚欵退還 借築鐵路費

孫科之談話

南京通訊、廿九日記者訪孫科、據談中英庚款退還問題、中央已決定將來移借此款所建築之鐵路、即由該路收入項下、按年息五厘利率撥歸教部、教部並呈中政會、請求於退還之英庚款中、撥一部爲將來應付利息之保證金、經中政會經濟組討論、認爲同屬政府行政措施、似不容擔保、伍朝樞原定四中全會前來京出席、現中美法權尚在接洽中、且看日內能否有進展、如能得相當解決、即在美進行商定、伍一月內、終將返京、日期尚難確定、中蘇會議、中政會外交組、廿九日因王正廷未出席、未能討論、但假如不悟、我亦不能苟全、又伍朝樞電中央某要人、謂中美法權最近未能具體解決、使館經費困難、須親自回國接洽、擬即由美京返國一行

高恒儒北上 辦津局結束

濟南通訊、津浦路自三十日起、九十次車取銷、一二次車直通天津平浦車亦定(一月)起通津

天津特訊、津浦路北段管理局、已決定裁撤、改局爲處、現內部正趕辦結束、三兩日即能竣事、原任辦事處長高恒儒、三十一日已過濟上北、到津後即赴局接收、惟津局方面、尚須待張長官之移交電令、同時津局職員、因改局爲處範圍縮小、職員必大加裁汰、誠恐一旦被裁、生路斷絕、特致電張長官及鐵道部、請爲設法、原電如次、陸海空軍張副司令南京鐵道部孫部長鈞鑒、同人等供職津浦路局多年、歷遭軍閥蹂躪、積欠薪金、枵腹從公者久矣、民十七年、北伐成功、同人等方幸將出於水火、詎以路局南遷無形擯棄、雖有審查會之設、然被審查績用者、究屬寥寥、而失業者至今尚餘數百人之多、滯留津地、無以爲生、本年津局成立、同人等以舊日路員資格、得復回路辦事、仍以効忠路事之心藉爲維持生活之計、初非有任何政治觀念及關係、今者鈞座張副司令倡導和平、促成本路統一、同人等望治情殷、寧不樂聞、恐當局固執前見、視同秦越、假藉名義棄材如遺、致使多年宦勞之路員、仍成窮而無告之流民言之痛心、不寒而慄、同義等迫於生計、用敢冒死上陳即乞鈞座飭知津浦路局孫局長、主持公道、優加保障、俾免向隅、不勝懇切待命之至、津浦路津局同人劉琪聿耿、陳坪章等五十人叩、

中央飛機到太原 炸中閻氏本營

傷亡甚多馮閻遂避往五台

鄭州行營一日派達拉克斯新式戰鬥機赴太原擲彈命中閻錫山之大本營傷亡甚多閻馮爲避飛機已返五台(三日北平電)

晉不讓井陘 東北即用武

已奉中央意旨決定

東北軍奉中央意志決澈底壓迫晉軍已向晉方要求冀省省境之井陘彼若不肯即以武力驅逐云(三日北平專電)

楊樹莊召開 閩局善後會

方張均將入京

上海通訊、楊樹莊召各軍將領、會議閩局善後、方聲濤張貞、昭三十日自漳抵厦、方與蘆叔宦即乘輪入省、張因將出席四全會、派王澄雲代表與方同行張師增編第三旅經總部核准擬王任旅長

代收遼災賑欵辦法

一、交款時由經收機關之經收人擊給蓋印之收據

一、捐欵名單俟彙齊後即在本報逐日發表

一、代收賑欵現已開始惟收欵期間則自第一次發表捐欵名單之日起以五十日爲限

一、外埠有向本報分社送到捐欵者即由該分社代收代給收單名單亦在本報發表

一、收欵處大連華商公議會小崗子華商公議會滿洲報社西部大連商民公議會

主催 滿洲報社

後援 大連華商公議會 西崗華商公議會 大連山東同鄉會 中華青年會 西部大連商民公議會 鞍山製鐵部華員一同

三六橋都護書畫展覽會

三六橋都護公大儒俞曲園先生入室高第分書篆隸直接薪傳當世有曲園第二之譽兼工花鳥得南田南沙之神髓風流文采中外欽崇茲因漫遊來營同人等爲請出其所作定於十一月一日起至三日止在營口三江會館開會展覽凡我同好盍興乎來此啓

楊鳳祥 楊晉源 安海瀾 李家鼎 張之漢 張家鶴 同啓

東北唯一 光明美術照相館

西洋技師 電光攝照 凡游瀋者 須趁機會 留一紀念 包管滿意

全國唯一照相通信機關 東北新聞影片社

供給東北新聞照片 承攝各種電影片

瀋陽商埠十一緯路三經路日一百四十號

邊業銀行廣告

本行資本國幣試千萬圓呈由政府核准享有發行紙幣代理國庫特權專營各種存款放款匯兌貼現及普通商業銀行一切業務滙水利息格外克己辦事手續尤爲敏捷如持本行鈔劵作滙東三省境內各地分行一律免收滙水倘蒙賜顧無任歡迎

總行 遼寧省城大南門內路西 德隆店胡同

電報掛號 九九九九

電話 總裁 經理室(一一)五六四(營業)(一一)六五八 經局 (一一)六五七(傳達室)(一一)六〇七

北寧長途電話(七)(一一)三〇七三 日本(一二四五八)

天津 上海 大連 山海關 營口 安東

錦縣 四平街 新民 遼陽 吉林 長春

通遼 哈爾濱 安達 綏化 雙城 黑龍江

洮南 遼源 開原 海城 西安 山城鎮

新立屯 公主嶺 撫順 法庫

逕啓者本行發行奉天地名現大洋元角劵及京津通用角劵除在遼寧本總行營業時間隨時兌現外並委託左列各商號代兌

代兌處 遼寧省城大西門裏 商業銀行 遼寧省城大北關下頭 福勝公 遼寧省城大西門裏 益和永

倉庫 本總行設有倉庫辦理貨物押欵

聞 友人總人

劉君玉川於月之廿七日午後二時故於大連寓次享年五十其家族仙洲等以慈親在堂不便歸張乃立即歸籍安葬敝人等切在莫逆不忍遽離主持暫將靈柩停於天后宮寄柩所內擇於十一月十五日即夏歷九月二十五日午前八時開吊十一時扶柩南旋對于靈根花圈一概謝不受凡屬知交倘承執紼請即前往送別以表哀悼之意特此奉

聞

友人總人 李英堂 麗時堂 張德純 邵慎亭 許萬亭 王浩生 黄信之 遲子祥 孫子傑 張欽堂

豫民創痍紀實
民脂民膏被吸無餘
大兵之外到處共黨滋擾

開封特訊、記者到汴以後、分訪商會及各社團、所得共同之呼聲、即受不盡的壓迫是也、豫省素稱負瘠、歷年內戰、元氣喪盡自閻馮背叛舉兵、交通即與外省隔絕土產如花生棉花、既不能輸出其餘一切製造品、又難輸入以是物價騰漲、生活程度、較津滬尤高、每大洋換大銅元二十三枚(約一角許)用銅元有如銀幣、而普通人之收入、則每月平均仍爲二三十元、自戰事發生以後、農產品因戰場所及、均告無收、商業亦因出入口艱難、早已停頓、在此種情形之下、無外力壓迫、已感困苦萬狀、而軍事當局則不獨不加撫卹反設各種新名目、萬般剝削此其所以受不了也、茲將西北軍當局據豫時期種種壓迫之事、調查誌後——

政治 方面、豫省本無所謂代表輿論之報紙、地方風俗樸素、民情馴良敦厚、視官吏如神聖、天賦特權、故地方團體、亦從無有對抗官府之行爲、民意之表示、更無可徵、以開封而論、除官方直接自辦之通訊社及報紙以外、僅有一民報、亦係仰仗官廳之鼻息、從無敢作政治之批評者、開封以外、更無報紙可言矣、對於地方之公正團體、亦壓迫備至、例如河南省賑務會、本係一超然政治以外之慈善機關、乃因發出乞賑電、內叙豫省當局禍害之實況、此無非爲引起外界之注意、不能不列舉事實以資佐證也、乃馮玉祥見此電大怒、以爲揭出彼等之弱點、乃電當時省府代主席李純如、大加申斥、李懼乃竟將該會重要職員如劉少田、林任還、楊紹中等五人加以逮捕、遂加以通南之莫須有理由、此事旋爲王瑚所聞、力保始釋放、然已嘗七日之幽困滋味矣、馮對慈善機關尙如此、他可推矣、二、經濟方面、馮因二十萬大軍屯集一省之內、閻既不能充分供給、乃不得不取之於豫省民衆、計新興之特捐如下 一、食戶捐、按豫省前當敷設洛潼鐵路之際、曾對鹽斤加價、以每斤鹽加徵三文制錢之所得、作爲築路之基金、其後路成、鹽斤加價仍未取消、自趙倜李純如、每換一新任、即加增一次、在趙督豫時期、已改爲每包(四百斤)徵稅十三元餘

馮在 豫時、則突增至每包二十九元餘、較前又倍之夫鹽之爲物、爲人爲之必需品貧富均須食用、但富者不能因富而多食、貧者不能因貧而不用、故結果貧民生活極感困難、其擔負既普遍、益使怨聲載道、經屢次之呼籲請願、始減去其半、此種擔負、全國各省均無之、而惟豫省有之者也 二、煤油特捐、自軍興以後、每箱徵稅一元餘、加之价價暴漲、美孚亞細亞之煤油、每箱竟漲至六元餘、豫省居民、大多數仍用煤油、即開封城內燃電燈者亦至少、故其擔負亦約如鹽稅、極爲普遍 三以紙幣易現洋、西北軍向發西北銀行鈔票、既無現金準備、無異以廢紙易現大洋、全省各縣、均由軍隊勒令各商會發現、以開封一處而言先後代墊款項、即有四五十萬之多、此外如晉鈔及海陝空軍鈔票之流通市面者、爲數甚多、因散在各處、故難估計損失總數 四、要現款視軍隊隨時之緊急情形時向商會借款、如孫殿英索二萬鹿鍾麟臨走時索油八千、均係可查明者、至於外縣、則無從考核矣 五、派煙土、不特不禁、反運土勒令人民售吸、開封方面、先後由官方勒令購吸者、不下數十萬兩、每兩官價定二元、六

派兵 吾國本定徵兵之制度、人民均有當兵之義務、但事實上並未實行、而豫省則已辦到、馮以基本隊伍不能全部犧牲、故除拉夫強迫充數外、又收編土匪、不足則乃勒令各縣徵兵、每縣數十名以至百名不等、縣長奉令、乃轉令地方紳商設法、然亂世誰復肯以數元錢送命者、故惟有出錢收買、或以現錢代兵兩種辦法、開封應派百餘名、大多數以百餘元購得者、此種新奇辦法、實曹吳當權時代、所未夢想及之者也、七勒令農民捐戰濠其詳細情形、已詳蘭封通信茲不贅、以上各種情形、尙係其犖犖大端者、其餘瑣細之處、尙不及一一細述也、

開封特訊、豫省之危機、除天災人禍以外、最可懼者、厥維共黨之猖獗、按共黨能存在之原因、第一地方秩序不安定、軍隊無暇顧及剿討第二居民衣食無着、生活艱難、易於入彀、第三地勢偏僻、崇山峻嶺、或交界數省之邊界地方、而豫南南陽及豫鄂交界、如商城等處、均適合以上條件、以是該處之共黨、異常活動、據商城來省垣者談云、商城自前歲被共黨一度佔領

元氣 大傷、今雖退出城垣、但南鄉一帶、仍爲其盤據之巢穴、官兵去剿、則逃竄山中、或越奔皖界、以是迄今猶未肅清、該處之鄉件、久已不通、共黨在該地活動之計劃、甚爲周密、其第一步則爲聯絡紅槍會及民團、據聞共黨以往佔領一城後、即舉火殘殺、今則改變態度取和易之方針、紅槍會有起而與之抗者、該共黨等相遇後、決不還擊、並派人邀會中代表前往參觀紅軍之組織證明並不搶刧婦女或實行共妻之制度、同時解釋共黨之目的、與紅槍會並不衝突、現時正式軍隊所過之處、勒索民財、拆屋毀器、此種行爲、方係紅槍會之敵、試問今日之軍隊、其保護民衆之成績何在、徒見摧毀民衆之家室而已等語、按共黨此種措詞、實係一種誆騙之用意其爲麻醉地方團體及農民、甚爲明顯、但軍隊之不能愛民、肆行騷擾、確係歷年來之事實、加以共黨假意改變殺人放火之方針、故農民及紅槍會中、有爲邪說所動而歸附者、共黨此種毒計、至爲可懼、今雖僅限於豫南及東南部一帶、但如政府當局長此無安定人心之計、剿討共匪之決心、則全部豫境、均係爲

共黨 造巢窟也、記者茲更舉一例、證明共黨在豫省之活動、當本月二十三日夜間、共黨有私自在省政府散發傳單、以暴動相恐嚇者、幸當局防備甚嚴、檢查此項傳單、至爲周備、得使市面上不受影響、開封兩報、無一揭載者、記者從政界方面得上述消息、然官方對此、殊秘密也

討伐軍積極進展
生蕃頑強抵抗
日本軍官兵陣亡者多人
叛蕃漸逃往山谷間

據日本東京某方面接電、一日台灣馬岩波附近戰鬪最烈日本軍花蓮港部隊伍長伊奈美孝及松井大隊第十二中隊伍長川崎幸雄一等兵出澤梅太郎等三人皆戰死其他負傷者七人云(三日東京專電)

一日午後萬代社之蕃人間在同志町又復起動搖頗現危險狀態該地二十名警察努力鎮壓一方面由台南派田中小隊前往應援云(三日台北專電)

一日午前八時日本軍飛機在馬岩波社空中投下爆彈三個一個正命中尤溪谷兒蕃聚集處他二個投落森林中爆發云(三日捕里專電)

由台灣花蓮港出動之日本軍隊拔山越嶺抵目的地時與馬岩波兇番交戰數小時叛番群向森林中逃走日本軍被戰死者二人負傷者七人云(三日捕里專電)

台灣叛變之生番於三十一日夕刻起均在波亞爾附近之山谷間聚集受警察隊包圍雙方互相對峙徹夜均無戰爭至異日(一日)將明時雙方一齊開始戰爭行動日本警察隊被戰死三人云(三日捕里專電)

自台灣生番 此次叛變 問題發生後輿論界頗爲注意據各報載稱自明治二十八年起至昭和三年止之三十三年間日本人被蕃人殺害事件共六千十百二十二人之最多數大正元年竟有七百六十一人明治三十一年至三十三年之間被殺害者五百二十五名明治三十四年一年共爲五百十四人之多數昭和元年二人云(三日東京專電)

台灣事件發生後之中心人物波亞爾番社出身之霧社駐在巡查花岡一郎二郎二日鑒於馬岩波社陷落即割腹自殺矣云(三日東京專電)

據日本東京接電謂據台灣搭洛華社之僧侶言番徒大部份均向埔洛華社及馬岩波溪谷間逃逅其數約六百餘人且攜帶二個餘月之食糧即用飛機偵察已陷於不能云(三日東京電)

據日本拓務省接台灣警察局長報告電謂依據軍隊報告二日午後一時馬岩波社附近之花蓮港軍隊荒瀨中尉及稻富部長均皆陣亡戰斃云(三日東京專電)

依據台灣軍發表花蓮港日本軍隊一日夕刻起與叛番激戰後其繼續攻擊二日午後一時番徒仍然頑強抵抗希圖奪取馬岩波社且放火燒燬該社其大部份現已避往尤溪山谷間云(三日台北專電)

南斐聯邦政府
又壓迫華僑
滬商會請力爭

上海通訊、年來海外僑胞、呻吟於帝國主義摧殘之下、幾無容身之地者最近南斐聯邦政府又以排斥華商聞、市商會以事關僑商生命、特電外交部請予力爭、文曰、南京外交部鈞鑒、本月二十七日接署理駐南斐洲總領事但積函稱、查南斐聯邦排亞日甚、近且停給華人商照、實屬非法違約、敝館正在力爭除呈報外交部外、謹將呈部原文送請察核等語到會、查南斐聯邦脫蘭斯法爾於清季開辦金礦之際、曾招致大批華工、以爲之用、嗣後礦務工相結束、礦牽送回、不得逗留、迄今華僑之在彼境者祇有商人、並無工人、以美澳排斥華工之通例而論、該邦已無所籍口、乃竟得步進步、有停發華人商照之舉、爲實行其一九〇七年創設私城例之地步、是併少數華商亦不得立足、雖以今日排斥有色人種最著名之美澳兩處亦無此酷烈、查南斐聯邦、雖爲自治殖民地、然其名義上猶係同戴一英帝國政府、則中英兩國間締結之友好通商條約、於該聯邦政府、自有忠實遵守之義務、此種迫令華商歇業之舉動、應請約部轉飭駐英施使嚴重抗議、並聲明該聯邦如對於中國將來有推廣商業之舉動、在未改善對待華僑辦法以前、中國亦須採相當報復之手段、蓋因近來英屬加拿大等處、一方竭力在華推廣商務、一則限制華僑惟恐不力、必須我政府嚴重表示、始可轉移英屬與論、固不僅爲南斐聯邦而發也、是否有當、祈察核示遵云

蘇俄代表出發
出席縮軍準備會議

蘇俄政府派出赴第七次縮軍準備會議代表里多烏伊諾夫氏一行一日夜已由莫斯科出發赴日內瓦矣(三日莫斯科專電)

英都市議員改選
保守黨當選占多數

英國各都市於一日選舉市會議員結果保守黨當選議員數比前增加六十七名勞動黨失去六十名自由黨失去七名議席云(三日倫敦專電)

義首相對法評擊
歐洲戰爭危機
法意邊境積極備戰
保持和平適得其反

羅馬特訊、十月二十八日爲棒喝黨向羅馬進發之紀念日二十七日晚意相墨索里尼在維尼齊亞諾宮棒喝黨大會演說、一方警告意民注意敵人一方對於修改和約、作同情的呼籲、其演辭大致論列意國內政外交問題、預料棒喝主義之觀念與方法、終可被及全歐、因棒喝主義本身、其有普遍性質、實與人世之迫理、具同樣普遍性、當墨氏登壇、全場掌聲雷動、其首語即稱、吾輩今日更當以余一九二五年所定之標語、作爲嚮導、此項標語、即一切權力歸於棒喝黨是也嗣稱今日世界有兩大派別、其觀念與方法、雖彼此不同、而與棒喝主義則處處爲敵、余曾在里伕諾佛羅倫西及米蘭三處演說、曾揭穿一部份歐洲之假面具、若輩好作大言欺人、在日內瓦會議時、慨然以保持和平自誓而一覘其實際、則到處準備作戰、致不恤將余演說顛倒黑白、評爲宣戰之語藉以毀壞棒喝主義之名譽信用、而掩飾其籌備戰爭之狂熱墨氏言至此、暫停片刻即以一冊頁高舉頭上、大聲呼曰、諸君請看此乃近四年來若輩對意所作種種戰備之日記、所有協以謀我之餘約、與威脅吾國之砲臺與軍備皆一一登記於此、因此余日前不復猶豫警告全國人民、今日將重行警告、凡我國人須知對意惡感、今方無日不在有系統之散播中戰爭之危機亦正日見擴大、若輩當然希圖將此種責任嫁諸意國、遂致誣告爲黷武主義、指爲羊羣中兇暴之狼、總之、棒喝主義愈益强固、則反棒喝之結合亦進行愈力但棒喝主義之意大利、不遷就以求妥協、不欺人亦不威嚇人、當他人完成其軍備之時、吾意亦將武裝增至同樣程度、必待他人解除軍備後吾國亦始解除武裝、再者意國扶助弱國、主張修改和約此舉不僅大有利於意國、全世界將同蒙其利益、此種修改和約之要求、並非不負責任者之言、因國際聯盟會章已有此種規定、彼鼓如簧之舌、欲指贊成修改和約者、爲違背聯盟會章、毋乃指鹿爲馬、須知彼在日內瓦造成武裝國家與無自衛設備國家兩階級、並力求永保現狀者實屬違背聯盟會章也、最後墨氏乃詳論棒喝黨與反棒喝黨間國際暗鬪之情狀預料棒喝主義必得最後勝利、否認曾作棒喝主義爲意大利輸出品之語、其結語則云、棒喝主義隊伍現正向光明之前途進行 世間事物無有足以阻止其前進者、演說畢、掌聲如雷、但當墨氏演說至曜射法國時、其掌聲更爲猛烈云

南寧近郊大戰
滇軍戰敗變更防線

廣州通信、南寧戰事、近日復趨劇烈、緣張桂軍近以北方閻馮已倒、恐在桂成孤立故出死力爭南寧、以圖最後掙紮、十月初旬、開始用便衣隊、襲攻包圍南寧之第十第八兩路軍、雙方戰事時起時減、距至十六日、柳州張桂軍復大舉來犯、目的地一在南寧、一在貴縣、自十六日晨起、南寧城內之韋雲淞黃旭初兩部先由城內衝出、向第十路滇軍進攻四次、是日十時許、又由柳州遷江來賓等處、亦有桂軍梁朝璣莫樹杰兩部、張軍薛岳胡樂天兩部、共萬餘人、直撲城下由是內外夾攻滇軍、滇軍盧漢朱旭張冲三師、分頭抗戰雖陣地盡爲張桂軍所佔、然尙激戰三晝夜、至十九日黎明、滇軍輜重一部損失甚大自是始變更戰略暫縮短防線與城內桂軍黃韋兩部會合、刻下滇軍一部退守邕城以外二十餘里之要塞、一部退回石埠根竹洲太平一帶集中、侯捕充後、再聯合八路軍進攻、當南寧近郊大戰之際、同時桂軍以楊騰輝部、襲擊賓陽後方之第八路軍余漢謀部、余師當即派李振球旅開赴思隴應戰、又桂軍梁瀚嵩部、十九日率兵四團、竄擾至貴縣之大村圩(距黎塘約二十餘里)駐黎塘八路軍陳漢光團開往抵禦、雙方激戰至二十二晚、死傷逾千、李被陳團擊退、桂軍梁部退回大村圩以上、至思隴一地雙方亦劇戰三日、桂軍楊部損失較多、刻以不得逞、仍退回上林、茲據前方消息、刻下前方戰事仍極緊張、第八路總指揮陳濟棠爲規劃進攻方略計、二十一日親赴梧州召集前方將領黃任寰余漢謀陳漢光李揚敬范德星等、開一度軍事會議後、即日回梧并電召第四艦隊司令陳策赴梧、協商派艦隊赴前方助戰陳日間將率艦隊西上、陸軍方面近以前方戰事爆發、前鋒余黃各部、將向象縣柳慶推進、八路軍後方部隊、自應前進填防、特調駐平南之六十三師黃質文旅開赴貴縣加入前線、駐梧之補充團林彬部、則開往桂平助防、又由後方調到獨立旅張瑞貴部兩團、就日由肇慶開往梧州、接替林團防地之火山炮河口、及藤江口各處、刻下梧州一地、尙有特務營彭光庭部駐飛機場、第一獨立旅第一團第二營駐鶴仙洲、該團砲兵連駐三角嘴、機槍連駐舊英領事署、六十三師教導團第一二營駐對河火山、獨立旅第三營各連分駐獅子砲台、冷水頂大濱口等處防務至爲週密(十月二十四日)

南洋失業華僑
返國者日益衆多
熱心僑胞組維持會以救濟

香港通訊、邇來失業恐慌、彌漫世界、各國俱感棘手、以致僑居海外之華人、無不大受影響、最近南洋因失業而返國者、日益衆多、茲將本年八月份廣東潮梅一區之華僑出入口人數、調查列表於下、以見形勢嚴重之一班

出國華僑		男	女	孩童
新家坡及	工	七八五人	二八人	三〇〇人
南洋荷屬	商	一一七〇人	四二一人	三十六人
暹羅	工	一六二一人	二七四人	三八十人
	商	一九十〇〇人	六三九人	五八二人
安南	工	一六三人	五〇人	四〇人
	商	一〇〇人	三一人	四二人

出國華僑總計共八千二百零二人

回國華僑		男	女	孩童
新家坡及	工	七二〇人	一十七人	二〇〇人
南洋荷屬	商	一七八三〇人	三四五人	四三六人
暹羅	工	七九〇一人	二五四人	四六四人
	商	八八〇一人	三三六人	八四九人
	學	二人	五人	二十六人
	遊	三人		
安南	工	七七〇三人	三三七人	二五九人
	商	二六人	十九人	

其他三百二十九人

四國華僑總共八千九百五十五人

上海快信、茲有自英屬馬來半島歸來者、談南洋華工失業原因及補救辦法甚詳茲將其談話擇要錄下、以饗讀者此次停割樹膠、停採錫礦以致失業華工計在四五十萬人有奇、平日稍蓄積者、當然繼續歸國、然而寅支卯糧、虛炊晚饗之華工、亦大有人在、一旦失業、赤手空拳、缺乏川資歸國、祇得沿門托鉢、隨地漂流、雖有較爲殷實華僑、力欲帮助、然而既無規定組織救濟團體、嗷嗷待哺者太甚、捉襟見肘、殊不易維持、社會上立即呈現不安態、確爲現在南洋社會之重大問題、於是居留政府限制華工入境、以抑紛擾、熱心華僑則一面募款救濟資送回國、一面設所收容、別國介紹、苦心孤詣、擘畫奔波荆棘滿途之華工、減少不少痛苦、誠救急一時之良策也、吉隆僑商劉良顏、洪啓讀等、鑒於吉坡失業華工太衆、非有良策、無可設施、特於本年七月中組織失業工人維持會、設立收容所、給以衣食醫藥、俾免流爲乞丐餓莩、貽笑隣邦、截至月底已收容至九百餘人、陸續求食者、尙不知幾許人在、爭先恐後接踵附歸、一切經費來源、概由華僑捐助、如陳振永捐一萬元、張郁才捐五千元、隱名氏捐五千元、其他捐三百五百者、不知凡幾共集五萬餘元、並由居留政府撥出一萬五千元、爲資送老弱華工歸國川資交維持會辦理、每名十元、該地實行回國、者已有七十三人、此風所播、熱心僑胞、羣起是效踴躍輸將、今聞新加坡市之總商會、檳榔嶼華僑、亦起而仿效、辦創救容所洵爲失業僑胞之福音也、新加坡回國華工、爲數約在四千人以上、三月之間、已屬如此駭人數量、即以本年七八九三月由南洋繼續歸國華工之總數、足抵去年一年返國之總數、而出國者、尙不及去年百分之六十五以月份比由此蠡測、我僑胞流離國外者正不知餐風露宿之苦爲何如矣

贛境匪勢益熾
討伐軍已開始總攻

漢口特訊、湘善後委員會代表黃貞元等、來漢向何成濬請派飛機軍艦暨陸軍四師入湘、堵剿彭黃、何已派三團出發赴援南華一旅)各軍均已先後到達、分途進剿、所到之處、均告勝利、茲悉羅李兩師已克復宜春(即舊府城)袁州分宜等縣、公師已擊潰高安宜豐等縣共匪、金師會同民團、次第將南康縣匪共剿清、許師亦於前日攻克彭澤縣城、匪勢似已大挫、惟魯總指揮因恐該匪逃竄閩浙粵等處、特電粵浙、派兵堵截、並電請加派勁旅兩大部、由贛東入閩、防匪潰竄、照此辦法諒可期其肅清也

南昌特訊、各部隊從事大包圍、已布置妥協、張輝瓚親出督剿定一日下總攻命、魯滌平偕李雲杰師增援、岳維峻部卅全部到花園、岳本人卅于刻由花園到漢、定一日往花園督隊剿匪、何成濬令岳兼負小河溪二郎畈剿匪責徐源泉部一日由許昌開始南下、三日可到漢、蕭光翹蔡廷楷兩師、將改開鄂南、會剿匪共

南昌又訊、共匪朱毛竄擾江西、不但爲該省之害、亦幾爲全國之患、中央洞悉此情特調大軍援剿、期於最短期間將其取消滅、計近日開來部隊、有七十七師羅霖部、十九師李覺部、新五師公秉藩部、二十師許克祥部、十二師金漢鼎部、第五師熊式輝部、第八師毛炳文部、十四旅劉夷部(並本省十八師新十三師五十師共有十一師

方本仁到漢

漢口訊、徐源泉部全集許昌一日起運漢、副師長駐登贏一日率第一批南下、餘續開三日內全到漢、方本仁三十一乘吉和論抵漢李基鴻造

桂戰再緊張

香港訊、駐思隴李振球旅進三塊、黃任寰旅由賓陽開思隴、加入攻邕、黃質文陳漢光部、隨後推進、達三萬人揚鼎中已出發赴前方、率李鄧兩旅向横縣進

東北人物志 玉照履歷部之二 (八十)

(此一分對屬第二號)

蕭書春

字子麟、黑龍江省望奎縣、年三十六歲、現任遼寧省北鎮縣稅捐局長、住北鎮縣

蕭君子麟、號紀元、又署紀園、籍龍江望奎縣、饒於家資、幾冠全治、君自畢業北京農科大學後、即以邊陲教育頹敗、蓄意改革、置身教職、凡數年、君之教人、恒以忠義爲標榜、以故門生多尙氣節、如此次中俄臚濱戰事、爲國捐軀之林選青、以及洪田等、其最著者也、民七、龍沙省議會改選、君以地方人士推選爲斯屆議員、旋又當選爲衆議院議員、其間君主張公道、實行責任、大爲一般所信仰、十年冬、充內務部參事、十一年秋、東北三省區、倡行民智俱進會、君被推爲龍沙會長、未幾即奉命結束、十三年、長熱河督銷局、兼西北路鹽務專辦、成績優良、至今民猶稱之、嗣以變亂去職、十六年、充龍沙軍署諮議、兼臚州禁煙局長、十七年春、始來管北鎮稅政、君生而聰穎、擅長書法、人爭欲得其隻字以爲榮、兼工詩詞每與宿儒談及書史、輒孳孳不倦、君嘗咏北鎮萬紫山絕句云、萬紫山頭立、金城一覽中、危樓斜照裏、雙塔嘯東風、詞意老練、饒有唐韻

請速寄人物志稿啓事

啓者東北人物志編纂刻已完畢、惟因已繳刊資各位、其中玉照履歷等項尙未寄到者、頗屬不少現因急於付印務望撥冗寄下以免於出版期限有所防碍、是爲至荷

滿洲報東北人物志編纂部謹啓

教育界

以歌舞爲體育主體 易染不良習慣
吉教廳通令各小學禁止 濱江教局轉飭各校

濱江縣教育局、頃奉吉教育廳訓令、略謂查邇來各小學校體育一項、率以歌舞劇爲主體、致幼小學生、染有一種不良習慣、此後應一律禁止、亦不得再演此種歌舞戲劇云云、教育局奉令後、轉令各校遵照矣

德惠縣教局 定期考塾師
俾免冬烘悞人

德惠縣教育局長孔慶鑾、爲興學校、整頓教育起見、鑒於各學區之國民學校、近年以來不但不見擴充、各班學生又不足數、推厥原由、皆因地方私塾太多致受無形影響、而私塾之師程度不合教授失宜者、又不乏其人、該局長訂於十一月一日考試全縣私塾々師、不及第者勸令解散、以免貽悞學童之光陰云

教部電北大 無法挽蔡
實行大校長 不得兼職案

京訊、教育部接國立北京大學教職員來電請挽留蔡元培、並慰留陳代校長、繼續任職、至蔡回校之日止教部頃電該校云、北平國立北京大學教職員公鑒、電悉大學校長、不得兼職一案、實爲整頓大學教育惟一要圖、在大學組織法、早有規定、國府爲督促此案實行、業已分別令准各校長辭去、或着免校長職務蔡先生亦以國府委員職務重要、呈奉准辭校長職務無法再挽留陳代校長請辭迭經電令慰勉、希尚一行致教勸爲要、教育部梗印

古物陳列所 歸併博物院
內部派員接收

平訊、古物陳列所歸併故宮博物院一節、業經張副司令向李石曾電商辦理、李氏曾於二十三日電復張副司令、略云、號日行政會議通過、古物陳列所、由故宮博物院會同公處及內政部派員接收、內部已派康泉等二人、故宮博物院派總務長俞同奎、秘書吳瀛、爲接收員、尊處前擬派于王二君、亦望正式指導、張副司令接准李氏復電後、昨已電平津衛戍于司令公安局鮑局長、會同內政部及博物院派員妥愼接收云又訊國府委員吳鐵城、爲接收故物陳列所事、昨由瀋陽致電內政部警政司長陳惟儉等、茲照錄於後 陳司長惟儉鑒主任桐均鑒、關於古物陳列所接收事、張副司令已電派于司令鮑局長會同兄等、先行接收、特聞、並希轉陳南湖先生爲荷、鐵城感申

懸賞千元徵選國歌 任令民衆投選
特教廳奉到教育部令

東省特別區教育廳、近奉國民政府教育部令、以每一國家之國歌、所以代表其民族之精神、與夫國家之偉大我國雖沿有成調、而現代之情勢、多有不合、現經國務會議議決、另以徵選、凡我國民、公開投選惟須明瞭下列

（一）時揚民族精神、能簡明代表社合之個性、吻符三民主義下之政治

（二）詞調勿過於粉飾俗白爲合體、務求雅于婦孺、能順口談道

（三）音調宜向上、詞句宜激昂、柔腸轉結者不錄

（四）應徵者須於民國十九年十二月底、投送南京教育部社會司

（五）當日期屆止時、由教部聘請黨國元老、及歌曲專家分優劣評定、在民國二十年二月初曉揭

（六）當選者獎洋一千元、不受須事前聲明、其他各件亦按優劣、予以獎勵、聞教廳已將上項各規則、分發各方知照矣

體育

華北之各項球賽 明春在平舉行
球賽委員會已組織成立

平訊、本屆華北足球及男子女子籃球比賽、業經華北體聯會議決、於明年三月第一星期在平舉行、北平體育聯合會近接華北體聯會函請從速籌備、當於廿七日召集會議、推定袁敦禮、刁作謙、董守義、馬約翰、涂文、王景芝、趙玉崑七人組織、華北球類比賽委員會、袁敦禮爲委員會長並定於本星期內召集會議、着手進行茲錄華北體聯致北平體聯原函如次 逕啓者、本年華北足球及男子女子籃球三項比賽、業經敝會執行委員議決、於民國二十年三月第一星期在北平舉行、貴會提倡體育素具熱忱、敢懇負籌備責任、並盼就近組織籌備委員會、早日着手進行、不勝感盼之至、此致北平中等以上學校體育聯合會、華北體育聯合會啓

萬國運動會 業餘運動規

北平特訊、萬國運動會及遠東運動會對於業餘運動規則素採嚴厲執行態度、蓋以提高運動家之高尚人格、嚴防體育界發生不名譽之事端、今年全國運動會、對於業餘規則、亦有相當的採行、閉會後、曾組委員會討論、製定「中華業餘運動規程」、以便各省依據執行、奈事後未聞有若何結果、事殊可惜、而本市業餘運動規程、尚無正式規定、希本市關心體育諸公、統集衆意、製定最完備之業餘規程、以杜來年南京全國運動會開幕時、免發生意外之爭端茲將萬國運動會業餘運動規則錄下、一、凡愛好運動而參加比賽者、方得謂之業餘運動員、二凡以錢財爲目的而參加某項運動比賽、或藉此而得金錢之酬報者該運動員、即失去其參加任何運動之業餘資格、三田徑運動員、明知故犯、與職業運動員相比賽者、該運動員亦即成爲職業運動員四業餘運動員與職業運動員作田徑賽以外之任何運動比賽而並不以錢財爲目的或得金錢之報酬者、則該業餘運運動員之資格、當由其所屬之本會會員、依該國之規則審定之、本會其他會員、對於該主管國家所審定之運動員資格、均當予以承認、五、凡賴教練或指導任何運動而得受薪金或津貼者、均屬職業範圍、但在本國國內比賽時、省市或學校或教育機關所聘任之教練或指導員、僅作兼職而另有專任職者、其所屬之全國最高機關、得審定其是否屬於職業範圍、六、凡有成爲職業運動員之明證者、永遠不得恢復其業餘資格、下列各條所以補充上列諸則之意義、而作規程之一部、犯者即成爲職業運動員、一、業餘運動員不得以運運爲賭博或在本人參加之運動比賽中有與分賭博之行爲、二、業餘運動員不得因欲勝得不能雕刻標記或字樣留爲運動紀念之獎品或紀念品品而參加比賽、故獎品之質料及製造、當以得獎之人能終身保留者爲宜、三、業餘運動員不得因欲贈得價值十金磅以上之獎品或紀念品而參加比賽、但經本國最高機關之允准者、不在此列、四、業餘運動員不得將所受獎品售賣或典質或遺棄、而應妥爲保留、以備全國最高機關隨時檢查

每日繪圖紅樓夢

第二百九十九回

香月尚先生繪　（繪圖禁止轉載）

話說平兒陪着鳳姐兒吃了飯、伏侍盥漱畢、方往探春處來、見院中寂靜、只有了環婆子諸內室近人、在窗外聽候、平兒進入廳中、他姊妹姑嫂三人、正議論些家務說的便是年內賴大家吃酒他家花園中事故、見他來了探春便命他脚踏上坐了、因說道、我想的事、不爲別的只想着我們一月所用的頭油脂粉、又是二兩的事、我想我們一月已有了二兩月銀、了頭們又另有月錢、可不是又同剛纔學裏的八兩一樣、重重疊疊、這事雖小、錢有限、看起來也不妥當、你奶奶怎麼就沒想到這個、平兒笑道、這有個原故、姑娘們所用的這些東西、自然該有分例、每月每處買辦買了、令女人們交送我們收管、不過預備姑娘們使用就罷了、沒有個我們天天各人拿着錢找人買這些去的、所以外頭買辦、總領了去、按月使女人按房交與我們、至於姑娘們每月的這二兩、原不是爲買這些的、爲的是一時當家的奶々太太、或不在家、或不得閑、姑娘們偶然要個錢使、省得找人去、這不過是恐怕姑娘們受委屈意思、如今我另眼看着各房裏、我們的姐妹、都是現拿錢買這些東西的、竟有一半了、我就疑惑、不是買辦脫了空、就是買的不是正經貨、探春李紈都笑道、你也留心看出來了、脫空是沒有的、只是遲些日子、催急了、不知那裏找些來、不過是個名兒、其實使不得、依然還得現買、就用二兩銀子、另叫別人的奶媽子的弟兄兒子買來、方纔使得、若使官中的人去、依然是那一樣的、不知他們是什麼法子、平兒便笑道、買的是那樣、別人買了好的來、買辦的也不依、他又說他使壞心、要奪他的買辦了、所以他們甯可得罪了裏頭、不肯得罪了外頭辦事的、若是姑娘們使了奶媽子們、他們也就不敢說閑話了、探春道、因此我心裏不自在、饒費兩起兒錢、東西又白丟一半、不如竟把買辦的這一項每月蠲了爲是、此是第一件事、第二件、往賴大家去、你也去的、你看他那小園子比咱們這個如何、平兒笑道還沒有咱們這一半大、樹木花草也少多着呢、探春道、我因和他們家的女孩兒說閑話兒、他說這園子、除他們帶的花兒、吃的筍菜魚蝦、一年還有人包了去、年終足有二百兩銀子剩、從那日我纔知道、一個破荷葉、一根枯草根子、都是値錢的、寶釵笑道、眞眞膏粱紈袴之談你們雖是千金、原不知道這些事、但只你們也都念過書識過字的、竟沒有見過朱夫子有一篇不自棄的文麼、探春笑道、雖也看過、那不過是勉人自勵、虛比浮詞、那裏都眞有的、寶釵道、朱子都有虛比浮詞了、那句句都是有的、你纔辦了兩天事、就利慾薰心、把朱子都看虛浮了、你再出去見了那些利弊大事、越發連孔子也都看虛了呢

學生文藝

因鰲綏等縣水災勸友人賑捐書
（熊岳高二十一級生黃煥雲）

漢民吾兄惠鑒、

自從和你分別以後、雖然沒有好多時候、我却時常來念那！現在我要告知一件很慘的事情、諒兄必能欲知、就是鰲綏等縣的水災、吾兄素稱人道、家產尤豐、慈善事情、熱心得很、倘一聞知、定能慷慨解囊、因爲我和你是知己所以知之最熟、那災地被水掩得、平地水深數尺、冲毀堤壩壓斃人畜、災胞或因飲食難求閤閭家自盡或以居身無處、一村流離那種慘狀令人目不忍看着耳不忍聽着、所以辛縣長派第三科長、到我熊岳、來募捐、幸我熊岳父兄、對於此舉、非常踴躍、校中同學尤其熱烈、以天眞爛漫的小同學們、竟捐助大洋七十餘元、矣！天眞的小同學們、爲什麼拿父兄的血汗金錢、去捐助他們呢？不是因爲四百兆同胞、都是手足嗎？那能垂手旁觀、而不去救呢？事急時迫、不容稍緩、望兄急起賑救、並廣爲呼號、多方勸募、實爲至盼祝你

平安

弟黃煥雲　八月三十日

說重農
（臨江縣新民小學校高一級生　朱文彬）

天下之四民、皆依農人爲命脈、然人常視其衣服襤褸、露體徒足、遂以爲農操賤業、從而嗤鄙之曉乎愚之甚矣、夫吾人之生存賴乎衣食、衣食之來源、必恃乎農民無農斯、無衣食無衣食斯、無生命農顧可不重乎哉、觀其春耕夏耘、秋收冬藏也、終歲勤苦、然人事既盡、而又水旱蝗螟等災、或出不虞、一歲之中幾無休止之日迨至秋收有望、始得稍安、與社會共樂豐年、奈何奸商酷吏、吸民脂膏、乘堅策肥、男不耕耘、食必粱肉、女不蠶織、衣必文錦不憫民苦、不念農功、而反欺弄之、抑知國家無農則無衣無食、飢寒立至彼奸商酷吏、皆坐以待斃矣然則農民顧不重乎哉

萬能止痛藥
聖得龍
奏效迅速—二三十分鐘即可發現
效果持久—十一二時間的有效驗
是藥有强力之止痛作用決無使人不快之感
最適用於疼痛諸症凡用途此無不口碑載道
主治各症如左
頭痛　各種神經痛　琉麻質斯
月經痛　分娩並流產後之疼痛　外傷痛
骨折痛　手術後疼痛　牙痛等以及各種痛症
用量　一回〇・四—〇・六瓦（錠劑一回二乃至三錠）　一日一乃至三回
包裝　粉末　二五瓦　四五〇瓦　錠（〇・二）　六錠　一〇〇錠
中華民國總代理店
三共藥品販賣所
大連市山縣通一八一番地　振替大連二七〇九番
製造發賣元
三共株式會社
東京市室町

大炮台香烟

另有小號三炮台出售
妙味別饒

瀋陽

實行聯防及剿匪 本月兩種會議

軍警憲及清鄉總局 分行討論維護地方治安

秋末冬初地面防務又屆吃緊時期對於冬防治安極應討論妥善辦法而防不虞是以擔任省防陸軍第一旅長王以哲憲兵總司令陳興亞省會公安局長白子敬等軍警憲當局特定本月二十日開冬防聯防會議以便討論云（珠）

清鄉總局長臧奉九氏頃以各縣駐軍概將出發所遺防務關係重要極應討論妥善方針以除匪患而安地面是以該局長擬開全省剿匪大會議召各縣清鄉分局長來省參與約於本月末旬開會云（葵）

洮南安東解來十月份稅欵

洮南稅捐局長恩麟氏頃以省庫需欵孔急特派庶務員趙子香押解十月份稅欵二十八萬元於月之二日抵省呈交財政廳核收以核省庫云（葵）

安東稅局長趙梯青氏以十月份已絡極應將所收稅欵解省是以特派課員張紹洲解送十月份稅廿一萬元於本月二日遞省當即呈交財政廳核收云（葵）

兵工廠派員赴滬買材料

兵工廠長米春霖氏頃因該廠製造忙碌原存各項材料無多深恐有碍工作必須購買是以於月之一日特派廠員魏雲龍等二人赴上海採購大宗材料以便製造云（葵）

張鎮使已返任

于鎮使派員領去軍服

洮遼鎮守使張仙濤氏前因防務事宜來省向張學良長官陳商今已辦理公竣於月之二日搭南滿車返洮任地云（葵）

東邊鎮守使于芷山氏以時屆冬季天氣炎寒所部士卒極應更換棉服是以特令上校軍需官王殿臣於月之二日抵省向邊署請領棉衣二萬套一俟批准發給即押運返防云（珠）

昌圖

趙縣長公畢回任

本縣縣長趙公輿德前因要公須晉省面稟曾經呈准短假十日於十月一日晉省現在公務完竣於二十二日回任業已照常視事矣

蓋平

辛縣長回籍治喪

本邑縣長辛祥民氏之封翁客歲作古擇於古曆九月十六日開吊爲期將屆辛氏向民政廳請准短假十四日於月之一日携眷回籍治喪云

商會主席已就職

本邑商會遵章於十月念三日改選由常務委員中互選侯敬

張副司令緩期赴平

陸海空軍副司令張漢卿氏前擬上月末旬赴平辦理一切軍政事宜曾誌前報茲聞張氏近因石友三來瀋商洽該軍收編及防務問題且因各省代表均至瀋垣接洽必須應付是以赴平之意暫緩云（珠）

李縣長委任課員

瀋陽縣長李毅氏以該縣征收課人員不敷辦公極應派委查有譚寶慶者學品俱優遂於昨日委該氏爲征收課員之職陳氏奉委後即到縣府視事（珠）

公安局調查控案

省會公安局長白子敬氏頃以十月份該局所接密函控案八件內情是否屬實不能詞聽一面極應調查以資核辦遂於昨派督查員董少先等二人身著便服詳細密查云（珠）

教育參觀團過瀋赴津南下

吉林教育界爲擴充教育而資改善計特由各校組織赴江浙教育參觀團以資借鏡於月之二日該團一行十七人由鄭經芳率領抵瀋下榻大陸飯店定三日搭北寧車赴津轉道南下云（葵）

忱爲主席各節已誌前報茲聞該職員等均於是日就職並定於月之二日上午十一時舉行全會成立典禮並函請各界來賓屆期涖臨云

開徵日期之佈告

告本邑地畝課賦向於每年初冬開徵歷有年所茲經縣長徐家柝氏於十月二十五日布告全境農戶人等所有本年應徵以及前欠課賦統限於十一月一日掃數完納並以是日爲開始徵收云

縣政府派員清查

本邑縣長辛祥民滋任年餘對於職責民生勿不力求整頓時值夏防期過冬防又來對於地方政策以及民生晝夜思謀日前特召集警隊官長開冬防會議首先討論肅清匪患以安民生繼則認眞搜查游民杜亂源日昨派專員二人公安局長村制視察員赴往各區實行搜查

公安隊訓練官長

本邑公安第十四大隊自汪大隊長少蘭先生任職以來整頓士兵頗見起色至於剿匪無不親臨匪開失臉地面頗稱寧時逢青紗障倒地面安靜正值訓練之際大隊長汪君少蘭爲整頓軍紀風紀計特召各隊隊長來城實地訓練每日學課三次術課二次業已實行諒訓練完畢回防後一般士兵必有一番起色矣

營口

山海關催報履歷

本埠山海關監督史靖寰氏茲以轄屬如常關局業已接收就緒前已令行各局着將各該局員造報詳明履歷在案惟迄今多日仍未繳送殊屬非是故於昨該署又嚴令催報尅日造送俾資彙報云

撫順

祝融氏駕臨縣立圖書館 延燒瓦房六間

縣立民衆圖書館成立伊始附設於教育局院內嗣因房屋狹小不敷辦公於今春租妥前新市街儲金當舊址計瓦房十六間重行修理遷入後該館長楊任伯即不辭勞悴竭力整頓大肆擴充舉凡館內諸所設施無一不備並附設民衆學校一處所有成績頗屬可觀不料於月之一日晚十時因電線流電以致起火一時撲救不及遂用電話通知日站消防隊乃消防水車行至大官橋電車橫道上被電車所阻（因電車無電）直至十點四十分方始到場然已將差役室計瓦房六間並桌椅多件今行焚燬約共損失現洋三千元後經竭力營救始將餘火撲息幸未殃及比鄰然已飽受虛驚查當火起時該館長並未在館因縣公安局賀局長訂於三日開全縣警官會議將楊館長請去商議擬假該館開會後經人報告始行知悉事後即親赴縣政府謁張縣長請示辦法惟查該房既係租用又未保有火險未悉當局將來作何辦法耶詳情容再續誌

安東

一家四口遭慘殺 司帳嫌疑重大

已被分局捉獲正在偵訊

最高法院東北分院民一庭十月二十八日判決及裁決案件開列於左

計開

民一庭判決案件

一德成東等與怡太洋行因請求履行買賣契約涉訟不服東特區高等法院判決上訴一案

一孫利遜與廣泉新因請履行契約涉訟不服東特區高等法院判決上訴一案

一張文會與孫九鳳因請求確認土地所有權涉訟不服黑龍江高等法院判決上訴一案

一李劉氏與李德本因請求離婚涉訟不服遼寧高等法院判決上訴一案

一趙憲章等與張朱氏因確認股份涉訟不服吉林高等法院判決上訴一案

民一庭裁決案件

一金德龍等與張德明因地畝涉訟上訴聲請伸長補正期限一案

一李殿文與劉興賓因收回財產管理權涉訟上訴聲請伸長補正期限一案

一于田氏與于海揚因請求離異涉訟上訴聲請緩期繳費一案

一王華民與杜匯川因債務涉訟上訴聲請伸長補正期限一案

最高法院東北分院民二庭十月二十九日裁判案件開列於左

計開

民二庭判決案件

一林春山等與鄧元鳳因請求償還債欵涉訟不服遼寧高等法院第一分院判決上訴一案

一陳付臬與趙文會等因請求退還地畝涉訟不服黑龍江高等法院判決上訴一案

一張恩三與全順成等因執行異議涉訟不服遼寧高等法院判決上訴一案

一金得仁與邵榮貴因確認土地所有權涉訟不服遼寧高等法院判決上訴一案

一張姚氏與張德文因請求同居涉訟不服遼寧高等法院判決上訴一案

一夏任氏與夏蓉光因請求立嗣涉訟不服遼寧高等法院更審判決上訴一案

一鶴岡煤礦公司與趙王慧芳因請求給付恤金涉訟不服吉林高等法院判決提起一部上訴一案

民二庭裁決案件

一張恩三與全順成等因執行異議涉訟聲請訴訟救助一案

一金得仁與邵榮貴等因確認土地所有權涉訟聲請伸長補正期限一案

一徐錫九與劉仁福等因損害賠償涉訟上訴聲請伸長補正期限一案

一陳閻氏與陳景海因請求離婚涉訟不服遼寧高等法院裁決再抗告一案

一邵品三與吳化東因請求償債欵涉訟上訴聲請伸長補正期一案

安東日前六道溝仁興德糧房執事趙仁美及妻與子並年青櫃夥等四名被暴徒慘殺一案已誌前報茲聞該案發生之夜與其司賬之董吉有外出訂賬未歸各方認爲有重大嫌疑旋於月前三十日午前被鄉區三道浪公安分局董（住三道浪）所逮捕偵訊中容訪再錄

崗警截獲後送交看守人 因徒潛逃未遂

安東第七監獄日前某看守因押帶囚徒十餘名赴市內工作間有一囚徒竟伺隙脫逃行幸經消防隊門前被崗警所瞥見見其腳帶鐵鐐恐係逃犯因上前盤詰敗露當帶送該工場交由某看守收訖並加以責斥以便帶回監內呈報發落云

姚氏新頭銜 河北衞生顧問

安東瀛西藥房主任姚子揚君品概純正對於西醫之研究又具有心得至所創製之平熱散一粒丹二種藥品呈經各省當局之化驗均已認爲主治特效行銷南北各省已及十有餘載以故社會人士遐邇靡不公認該藥主治爲唯一無二靈劑宜乎該藥房營業之宏發也茲聞姚醫現已應河北省公安管理局特邀往委以全省衞生顧問重寄用資襄理衞生之進展查姚醫作事認眞關於衞生經驗又當此次承乏該職當必另有一番發揮云

學校追悼洪女士

安埠女子師範學校畢業生洪淑芳女士爲邑仲洪恩慶堂主人洪兆慶之胞妹女士現年二十五歲性孝曾充任華商學校職教席旣而以嬬母多病兄妹外出就學故矢志不嫁親侍湯藥戚族靡不稱孝焉女士因侍母撈憂加以身體素弱以致患病醫藥罔效竟於月前二十九日與世長辭並聞彌留伊始曾遺囑其仲兄兆府捐金伊校二百元及創設淑芳小學以完成注重教育之初志臨發引起靈路元寶山公園女學校門首該校各級師生均齊集靈前如儀追悼及靜默二分鐘以誌哀悼並具有輓聯若干付分誌如下（一）好義重捐輪惜有道韞才華長歸蒿里致令數日後生徒深景仰昊天胡不吊歎無寘文聯表悲忱安東縣立師學生同壽命遽謝塵寰敢藉一聯泥爪輓（二）抱病垂危猶念高堂慈母惜乎短命素行有志惟學此宮嬰兒孝哉此生校長徐工範輓其餘輓聯尤夥

水利局奉廳令派員查稻田

安東縣水利局項奉省農礦廳令略謂近查各稻戶報銷稻田甚夥而新增者亦復不少爲考核起見令各縣水利局派員赴鄉調查勘丈以免稻戶隱匿藉重稅收等因該局長朱錚亭君奉令後當即分別派員于爾英

樺甸

磐石緝私營扣留 運送中之囚鹽

兩縣長報復犯人遭了殃

姜縣長到任以來勵精圖治辦事公正人民咸戴茲因鹽一項需用頗鉅加之樺街一時缺乏鹽價頓漲姜縣長爲維持囚獄食鹽起見乃令呂隊長就便在朝陽鎮購備食鹽以便運樺交獄詎知行經磐石縣界當經緝私營扣留按購備囚鹽本非販鹽可比且磐石明知囚鹽無多而遽行扣留此種行爲均有索綫蓋以姜縣長現在清理財務處對於胡前縣長在樺甸任內所虧之公欵四十餘萬吊姜縣長非僅未與隱瞞並復列單追償是以銜怨而藉此以圖報復但權不屬吾乃密囑倉長將其扣留刻下陳景洲赴磐調處不知將來如何結束惟姜縣長爲囚獄購鹽理直氣壯當不受胡縣長之挾制而任其虧欠不追也

徐良輔爲鄉一區勸丈員廣積李作霖爲二區勸丈員宋人龍邵書恩爲三區勸丈員李子權韓文閣爲四區勸丈員並催徵尾欠該員等遂於昨二十九日紛紛去發云

暹羅王兄過安赴日

暹羅王兄佩平特別氏聞自北平搭北寧路車抵瀋參觀故宮博物館及四庫全書訂定十一月一日乘由遼安東過安前往日本云

吉林

嚴禁鮮人購地

用保國體而維主權

吉林省政府現查寄居本省韓人往往諜購國土長此以往殊屬有失主權亟應嚴行查禁以保國土而挽利權省府遂於日昨通令各縣局轉飭商民人等一體知照嚴禁私賣國土於韓人違則重懲不貸云

派員收草價 糧秣廠近事 添委擔事員

吉林陸軍糧秣廠張雲翼廠長現查當此新草上市之際本廠需谷草爲數甚多亟應購備以便發放各軍使用而節經費遂於日昨派軍草股人員紛紛出發分赴各縣收買此次谷草爲期一月即須購足各該收草人員當即遵令先後出發云

吉林陸軍糧秣廠張廠長現查該廠收草購糧再再需人原有辦事人員不敷支配長此以往恐誤公務並於日昨委姜汝翼焦培元等爲該廠辦事各該員奉命後即日到廠謝委分別視事云

共黨仍擬設立蘇維埃政府

吉林省政府昨通令各縣局謂赤黨近擬在全國建設蘇維埃政府希便擾亂治安亟應嚴行查禁勿任其肆虐各縣局當即遵令飭屬嚴行禁防云

長春

鴉片犯自首 請公安局管束

長春市公安局第四分局管內聽子胡同居民王立九者素以負販爲生嗜有煙霞癖近因天道寒冷謀生維艱無力再吹短榻之籠感受環境之迫逼隨於今日上午九時許該王某自己攜帶煙燈煙槍煙具等全套用品向該管警區自首聲明決心戒煙請求即捕等語當經公安當局訊明立即送赴教養工廠從事懲役期以斷除煙癮還其自由云云

令整頓地方法團

安埠縣政府頃奉省令以地方長商各法團原爲補助庶政而設若其一切設施與進行庶政無益反與地方人民有害倘復成何團體令仰整頓地方團體並將設施之經過每月呈報一次云

日警署預防火患

安東附屬地日本警察署近以秋風凜冽百物乾燥偶以不慎火患堪虞爲預防計因飭由各派出所家喻戶曉對於火患須特別注意以免意外云

東鐵停賣小票 滿鐵亦改點

據通交界確訊云東省鐵路當局前以該收入銳減曾將長哈間大客車取消一次近又以該路每日下午由長春開往哈爾濱之四等客車公佈減去更將該等票車一律改爲三等同時將各項票價酌核減又南滿鐵道長春驛每日下午四時二十分出發大連之急行車及上午一時十分到達之快車更訂提前到站延時出發約在三十分左右業於十一月一日實施矣

下九台

演習於吉長沿線 兩軍比擬作戰

第八第十旅整裝待發

據軍界消息吉林陸軍訓練監李子鐸爲觀察軍隊平時教練及軍官指揮攻防知識起見遂下令八十兩旅全部秋操於十一月初旬舉行秋操沿吉長路線爲兩軍遠行區域以土門嶺車站以南廿里以外爲兩軍衝鋒地點屆期觀陣由李訓練監以下有軍署參謀二員旅長二員團長二員現下兩軍正整裝待發以決勝負云

開原

人民團體分爲職業與社會 奉到農礦廳令

開原縣政府案奉遼寧省農礦廳訓令內開案奉農礦部訓令第一六二四條內開爲令遵事查二年全會通過之人民團體組織方案規定人民團體分職業團體與社會團體兩種其組織程序業經國民政府公佈在案茲據各省填具農村調查表內關於農民團體組織一項有所謂神會革命團二民團改新團紅會黃會紅白槍會坐山行山等種種名稱不遵中央規定程序自由組織難免無不良份子溷跡其間影響農村殊非淺鮮除分令外合亟令仰該廳轉飭所屬如有類似上項組織應即會同當地黨部詳細調查分別取締情形呈報備查是爲至

孫稽查處長出巡兩幹線 吉長與東鐵

吉林邊防軍副司令公署特派駐寬城子陸軍稽查處長孫仁軒氏頃以地方不靖更兼遲來煙案稀少深恐部下值勤稽查官弁疎於職務特於月之二日躬親統率部屬稽查官兵等趨赴吉長線自頭道溝站爲起點隨率視查直達吉林又轉車巡視東鐵一帶期躬親實踐澈查奸宄云

關東廳學務課視學蒞長訊 孫處長預備歡迎

據日側消息謂關東廳發表將派學務課視學市橋氏視查滿鐵及北滿一帶之教育狀況並訂於本月五日十三點搭乘快車到長此間陸軍稽查處長孫仁軒氏聞訊後爲桑梓教育關係特事先預備屆期歡迎大約市橋氏蒞長後孫仁軒氏對關東州內之教育情事及請設高等女子學校情事必有一番垂詢也

哈爾濱

火磨聯合會主席已選定

東三省麵粉火磨同業聯合會昨三十一日在總商會另選主席計到會委員十三人由長官公署派員監視選舉結果雙合盛經理張廷閣得票最多當選主席

李總監返哈

吉林省陸軍訓練總監李振聲日前過哈赴東路一面坡綏芬一帶校閱駐軍昨晨返哈寓道外新世界由一日起開始校閱本埠十八旅二十六旅各軍約逗留二三日即行南下云

呼海路鐵局添設兩車站

呼海鐵路局現以該路由張維屯至克音河及克音河至東邊井之二區間距離過長茲值新糧開始運輸之際爲便利運輸起見特添設高家甸及趙又屯兩個新站昨已委劉子珍爲高家甸站長委曲清忠爲趙又屯站長並由十一月一日起已通告各站發賣新添車站之一二三等客票及辦理行李包裹事宜矣

黑龍江

國防第十五旅編歸東北第四軍訊

王瑞岐團長升任旅長

黑龍江省副司令官公署傳出消息國防第十五旅旅長蘇炳文君調轉步兵第二旅旅長步二旅旅長王君南屏調陞騎一旅旅長兼剿匪司令騎一旅旅長馬君占山調陞步三旅旅長兼黑河警備司令所遺國防十五旅旅長暫以該旅張參謀長代理並聞該旅有調遼寧編歸第四軍之說至於該旅旅長人選調四十三團團長王瑞岐接充因五君久歷戎行客歲曾參與戰事戰功卓著早爲各當道所嘉許尤爲本旅官兵所欽佩故每遇衝鋒戰陣該團長無不身先士卒各官兵亦均願效命疆場也是否王君調陞十五旅々長容待證實

李局長調陞 各界恭送傘扁

黑龍江省會公安二分局局長李君宗烈字丹忱久歷警界學品兼優人亦忠厚對於紳商士民人等無不和藹可親至接任局長以來倏已數載保衛閭閻緝嚴盜匪無不極力進行不遺餘力以致界內宵小潛踪商民樂業甚至路不拾遺夜不閉戶若非該局長晝夜設卡不時查勤曷克臻此故久爲上峰所嘉許商民所愛戴每遇商民爭鬭至局李君無不片言折服還來各界頌聲載道有口皆碑前幾日該局長忽奉河北省公安管理處顏處長來電調充該處第一科科長兼該處秘書等職李君因與顏君係屬舊雨同差之年公私感情極厚義不容辭遂請長假辭呈遞上經省會公安局梁局長再三慰留奈係陞遷無法挽留雖允長假該局長於一切於月廿四日將該局事務交待清楚擬定月之廿七日前赴河北履新本省各界一聞李君高陞消息傳來無不大失所望因念該局長在任保商衞民功績昭著無以爲報遂由紳商各界備有功旗四面萬民傘乙架四字匾額一方名曰德被歡閭一軸於月之廿六日由紳商各界代表百餘人偕人臺送公安二分局內懸掛一時鼓樂喧天人山人海車水馬龍頗極熱鬧云云

錦縣

感大恩恭送匾傘

邑西沈家屯住戶陳祥前被匪綁去脅迫抽贖勒捐數萬勢將傾家敗產公安局長苑鳳臺聞訊大爲震怒立即帶領步騎各隊尋踪追擊至興城管界與匪相遇苑局長身先士卒親冒矢石奮勇痛剿遂將人票打下陳祥得以安全歸家旣感救命之恩復念其全保家產之德無可爲報乃製造「德政惠民」匾額一方「載道頌聲」「邁里德音」德政旗兩面「恩流比戶」傘一柄「德澤化民」「仁風振世」牌兩扁恭送其公館以表感激之

忱耳（博）

注意商會法

中央爲統一商會之組織最近特頒布商會法及工商同業公會組織法爲商會改組必資依據之法規亦商人應備之常識本市大墻胡同本報分館會印成冊以供本縣商民之需求其取價每本僅收工本大洋一角批購者尙予二折之四扣云

大賚

六十歲老翁竟厭世自殺

西門裡馬登雲年已六十有餘日前因房屋之事與其子口角紛爭馬翁氣忿遂生厭世之念用刀自刎立時斃命云

臨江

軍警設立稽查處

臨江駐防陸軍步兵二團一營營長馬君義賢公安局長于君榮發二君近因地面匪源雖然肅清本城內尤恐不良份子鼓動是非暗賣鴉片等事二君議決設立軍警連合稽查處以鎮匪源而清地面陸軍委副官李贊卿公安局委督查員孫廷熙二氏爲稽查長暫設營部內寓云云

劉分所長又復任

公安五分所新任所長劉範五前任該所所長現又回任所長之職舊地重遊劉君精明強幹辦事勤能久爲上峰倚重此次仍回舊任必有一番整頓云

鐵嶺

各界歡宴新舊縣長

本邑各機關以新任命縣長業已接篆視事黃縣長不日離鐵歸省而黃縣長在鐵二載勤政愛民農商咸戴復以平日取屬和平當此琴鶴他移大有攀轅無術不忍賢令尹遽去之懷故日昨三十號午後一時首由商會主席及全體委恭宴兩縣長並請各界首領及日本官商紳作陪以誌餞迎之意而敦睦誼之情聞其他各機關並日方官商等均有宴會云

添委植樹員

縣長黃菊珊氏鑒於各關樹株無人看管誠恐被人盜伐損毀乃於日昨委任倪漢臣李東陽曾昭明等爲各關植樹委員該員等奉委已於日昨視事云

本社啓事

各分社若以現大洋以外錢鈔匯本社時按照左開行市

▲今日之行市

大洋兌金票 五六、七〇

大洋兌鈔票 一〇〇、三五

大洋兌小洋 一一三、四〇

經理部啓

鹿鳴春飯店開幕啓事

本飯店開設在南市場路北新建樓房五十餘間室內裝修陳設無不花樣翻新禮堂可容四五百人宴會結婚器皿壯觀其餘自來水煖汽管大小便器一切格外整潔又聘到中外名師南北菜廚無不力圖新奇南飯菜價格尤特別低廉中外行相符絕不偽飾至於招待顧客更擬光明正大別開生面一洗普通嚐詐之習俾顧客暢口愜心無少間言倘希各界名流駕臨嘗試方知言之不謬也

陽曆十一月十一日 陰曆八月二十一日 開始營業

中國電話 三百六十四號

鹿鳴春經理 王興恆謹啓

先施白梅霜

白如霜 雪香膚 蘭麝淡 養顏容 益增嬌艷 冬令修飾之佳品

營口先施化粧品分行啓

返老還童 精髓 稀世之珍

招募各埠代理店

最新婦女靈藥 專治婦女諸病

各埠大藥房大商號均有出售

驚天動地 救人無數

女界福

大連市德記全棧大藥房總發行

招募各埠代理店

韓奇逢大醫士台鑒啓者儂因求學用功之過度致患血薄氣衰症時常頭迷四肢無力白帶過多經血不調自于歸之后因家務紛忙心忙心跳操勞過甚病尤加劇曾經中外名醫調治毫無功效幸有友人李君贈送（黑雞白鳳丸）半打服之果然有效又購服半打病已除根如此良藥不可多得特奉上像片一紙請登報端以誌謝忱此請大安 旺玉敏書附像片一紙

黑雞白鳳丸百發百中凡患經血各病服之藥力絕大萬試萬靈衰老婦服月經復至姙娠子女腰腿酸痛心忙心跳或年久之白帶久不孕育子宮寒冷速服此藥百發百中有立桿見影之功以湯潑雪之效購服一試其效力使知

定價奉總公司通告由國曆十月一日起每打五十元每盒五元吉黑區每打哈洋六十元每盒六元

總發行上海四馬路中和里韓奇逢藥房無限公司

分發行天津法界信昌里十三號韓奇逢無限公司

哈爾濱道外萬國軍票隔壁韓奇逢藥房無限公司

遼寧大西邊門外三經路東邊 韓奇逢藥房無限公司分行

項聞

△恭送紀念金章
（下九台）站北德惠縣第七區偏臉城省警察第六分隊正隊長張東瑞因今夏剿捕有功他方該處紳民代表張凝春籌資購製金質紀念章一座於月二十九日恭送呈獻張隊長收受佩代以表功德而資紀念云

△呈報災田晌數
（下九台）本站道南永吉縣公安分局前因本年秋雨連綿各處被水浸澇之地甚多該分局前奉縣府之命調查區境受水災之地共有若干晌詳查其報以便彙呈現該分局已將災田查竣照原有晌數估十分之三昨已備文呈報矣

△居民丟失匣槍
（下九台）本站西廣家瓦房居民田永江一家數口有地三十餘晌家道小康少有積蓄爲防匪保家之謀購置套筒自來德槍各一支不意於月之二十四日晚間田某因事外出次晨歸來找尋手槍竟將自來德匣槍丟失徧屋翻尋迄未找獲詢見內室門鎖扭壞始悉被賊所竊查槍枝關係重要存放屋內非不嚴秘而竟致被盜定係素知底蘊之人決非遠地之賊也明矣

△花會賭犯送懲
（下九台）本站道北德惠第七區捕獲花會局一處已誌前報於月二十九日業將該部人犯備文提解德惠縣署懲辦云

△司務轉任局員
（大賚）縣政府司務員卞際青辦事敏捷幹練有爲頗爲長官所重用於日昨發表派委第一分局局員之職卞君感恩圖報益加振奮對于職務維慎維勤實堪勝任稱職云

△緝私拿獲私鹽
（大賚）駐賚第十九隊緝私隊長林密氏歷任緝私職務辦事勤能督飭隊兵認眞訪拿私鹽日前拿獲私鹽戶高藹興者罰江錢三萬吊了結寄語賚邑人民勿貪小利而受大害可也

△拾金不昧可風
（大賚）有李錫九者係充差人品行方正日前在河北馬連根桑拾得江錢七十萬吊失主係屬蒙人李君不受外財當如數交還失主如此巨款竟能拾金不昧亦云難得矣

△股員勤於職務
（大賚）本縣公安局股員何應璟君係遼寧人歷充軍警各差少年英俊作事隱練自任股員以來實心任事辦事敏捷對于往來之件隨到隨辦毫不積壓深爲局長所倚重該君對人尤爲和藹可親望該君努力進取前途不可限量云

△乞丐唱曲諷人
（大賚）本邑有乞丐房近因天寒無柴燒炕各乞丐因寒生怨沿街唱曲寓刺乞丐頭刻勒省民所齊柴米自飽私囊有管理之責者加以懲辦可也

△拾得煙料犯案
（大賚）有某姓苦力在街拾得假煙料一塊被警查獲送公安局轉送縣政府法辦現在禁煙之際該某貪小利而受大害云

△商號分劈紅利
（大賚）糧棧永昌太執事賈子昌經營有方獲其隻眼現屆三年結賬之期每股分劈紅利一百五十萬吊之多該號獲利之豐實爲鉅大足見其貿易之良佳云

△鄭氏婚禮盛況
（大賚）教育委員鄭子和辦理學務有年交遊頗廣日昨爲其弟完婚徐縣長及教育界各人員均往道賀送喜帳數十架來賓濟濟頗稱一時之盛云

△縣府派員查災
（大賚）本邑沿江一帶窪下之地本年均被水災田禾淹沒民戶叫苦徐縣長視民爲傷關心民瘼特派事務員卞雲亭赴各鄉實地查視被災狀況詳報以便減免賦稅與長德政可以見矣

△村長赴縣講習
（萬家嶺）查村長副乃一方之代表全村之領袖其品望知識非高人一籌自難勝任況新頒村制事項繁多各村長副非受有相當之政治訓練難期勝任愉快本縣景縣長有鑑及此現特通令各屬其第一期未經訓練者限日赴縣訓練並定於十一月一日開課教授聞本村々長聞貫三氏已奉有斯項訓令云

△租界娼窯厄運
（長春）頭道溝一隅妓館林立歷年以來素爲繁盛之區最近因錢法恐慌該娼窯等收入者爲官帖其支出者完全以金票收入爲本位金銀之別相差太遠更兼連年以來一般人心偏重廢娼凡作北里遊者均各洞悉其望堂奧不願足涉人間地獄是以一般營妓館業者相繼賠累倒閉者有之綜查租界娼窯今後若無特別救濟恐皆有賠累倒閉之虞也

△浴客身死何速
（長春）商埠地面四馬路滾海泉澡塘於本月三十日來一不知姓名浴客年約三十許因入浴未久即行昏倒不省人事當由該塘侍役臺赴東四馬路東洋病院施行治療旋因該不知姓名之浴客竟而長逝遂即呈請市公安一分局請求法院派員蒞塲檢驗以便掩埋究竟因何該浴客身死之速殊難臆云

△鎮署維持劇園
（長春）吉長李鎮守使刻因受本埠城內四道街體育舞台請求因禁坐太多營業困難請求維持等情李鎮使遂於本月二十九日起每日不分晝夜派遣機關搶連士兵一排流輪到塲監視以便維持近查該園雖維持無如坐客異形希少觀客至多不過二百人亦可見地方蕭條之一斑矣

△日警捕獲竊犯
（長春）頭道溝日本警察署司法刑事平島于本月三十日午前帶同巡捕謝文和並竊犯梁朋文逕赴本市公安局督察處聲稱該犯梁某並在頭道溝竊得棉被等物因當票已失即當赴城內當局檢查以便將該項贜物領回歸案當由梁督察長派遣警官會同前往後又將該梁某帶回頭道溝日警署偵訊云

△商埠學校被竊
（長春）商埠地長通路商埠中學校于本月二十九日夜內二時許不知賊由何入竟竊去棉袍禮帽哈洋五元四毛五分之事最後查知由校長經赴商埠公安一分局請求緝賊云云

△店客殞命請驗
（長春）商埠大馬路玉發棧住客韓金嶺素有痨疾屢治不效不意本月三十日上午十時竟向因病長逝因無親屬大遂經市公安一分局王分所長電請上峰轉函長春地方法院派員蒞塲檢驗以便掩埋云云

△縣局險兆火警
（長春）縣公局辦公廳於本月三十一日上午四時許因火爐餘火未燼致將紙簍燃着一時火起幸由該局守衛隊兵及市公安局消防組趕到即時撲滅未兆焚如事後調查除紙簍外別無損失亦稱幸矣

△農會請欵濟民
（昌圖）本邑農會會長趙君星三富而好義自長農會以來凡關農民疾苦無不力竭拯濟久爲全境民衆所愛戴近鑒於年成歉荐貴秋收地多人家生活尙堪維持獨租地愚貧欵租地期望秋收以享粮價提高除還債務尙可溫飽不意新糧登市價格日落致賣豆二石不能抵還去歲一石債務處處鬧積荒家家吵債務大有民不了生之槪趙會長有鑒及此毅痛述農民苦況具文呈請縣當軸懇向官銀號借現欵二十萬元並擬就農民貸欵辦法公私兼顧業蒙批准趙會長此舉惠及四民誠非淺鮮實不愧爲一縣農會會長也

△電話日見起色
（昌圖）本縣電話向以經費支絀辦理多欠完善以致各處通話多有傳音不清往往發生窒礙自趙君星三接任局長以來對於局內一切事務無不秉其素志認眞整頓以近來通話無不敏捷靈通頗稱人意一般商民無不頌揚電話起色云本縣電話局設立多年廳舍凋弊不但有礙觀瞻實與衛生不合新任局長趙君星三將任伊始認爲廳舍必須整齊爰籌欵動工修葺一切現在行將工竣將來美輪美奐以今較昔尤稱克壯觀瞻云

△偷兒光顧客棧
（鐵嶺）邑西門裡懷德客棧突於日昨晚間被梁上君子將屋內大司釜行李衣服全行偷去及至次日天明四出查找杳無踪跡遂經該棧執事呂香九赴告分所請求嚴緝云

△考試警官揭曉
（鐵嶺）本縣公安局爲甄拔警材起見前曾通令局隊選送優秀警察以憑考驗等情已誌報端茲聞各該送考長警業經試驗計成績優良者有王文宇周家岐唐宗聲關德魁李樹棠金毓財白慶林閻世昌宋顯揚許廣良張錫恩等十一名均准以分所長儘先升用又韓國楨王春榮等二名亦均合格當以一等警記名以示鼓勵而資觀感云

△公安募補警士
（鐵嶺）本縣公安局長張敬先前爲整頓局內警察當將體格不合及染有嗜好者分別淘汰所遺缺額即擬募補警士十五人以資頂補而使服務但以粗通文字年在二十歲以上三十五歲以下體質健全素無嗜好者爲合格如有願充警士者可逕往該局報名幸勿失之良機

△縣府科長易委
（鐵嶺）本縣政府第一科長劉贊奎因事呈請長假已蒙照准遺席未便虛懸經縣府委任前輯安縣第一科長尹上怡氏接充聞尹氏久歷政界學問淵博經驗宏富此次榮膺我邑稅長佐理縣政定有一番建樹云

△瑞雪初飛縣邑
（鐵嶺）本縣秋末以來天氣尙屬和暖忽於九月卅一日氣候遽變凍雲密佈寒風凜烈六出紛飛少頃積寸大雪霏降直至次日早三時始止開門視之平地雪深尺許朔風凌侵無溫不異降冬景象一般商民紛紛各自掃除門前積雪頗形忙碌咸謂瑞雪早降定卜明年豐稔云

△清眞教長易人
（安東）清眞寺教教長王宏度北平籍品學清高去歲應聘來安辦理教務爲全市回教所推重茲聞王教長現應北平清眞寺之請情不可却乃於日前去安至遺額因未便久懸已由清南聘得名儒滿宏學氏來安掌任教務云

△送懲舞弊巡查
（安東）稅捐局前次新考取之巡查高某當派在沙河鎭驛稅捐分卡供職詎於日前竟敢舞弊吞使稅欵現小洋八角事爲該局查覺當將高某撤差一面送由縣看押該局長對於此案擬採嚴格主義除將高某送教養工廠處罰二個月外並將所吞贜欵按二十倍加罰以便充公委

△謀害本夫敗露
（安東）附屬地七道溝裏住戶侯廣奎（即侯瓦匠）綠與其妻開設花煙業兼代賣淫双管齊下詎其妻日久遂與某甲發生戀愛矣因厭其夫之泥手足乃暗購光水一瓶以便相機毒斃幸侯不該死經某煙妓從中透出消息性命始得以全現已經日警偵訊中容訪再誌

△銀粮價之低昂
（農安）邑境地多膏腴不患旱澇歷年富於產粮隣縣莫比今因夏秋迭降甫十數年罕有之大雨不但屋垣被其毀無算而大好田苗因受其殃無不歉收茲據鄉農詳細考較僅有五成年景按理糧價減收而價値應該提漲以便招進糧車商民交易藉之興隆市面不料糧車初見面銀行暴漲金票每元原由三百六七十吊現漲至四百一二十吊哈洋每元由一百五十吊未過三天即漲至一百九十六吊而吉大洋票每元由一百三十八吊已漲至一百五十二吊其餘各種銀行皆有漲無落惟糧行遂低凡有糧者皆不欲廉價出售以故糧車不見市面異常蕭條大小商等均係有不但支持不了皆有倒閉之槪有地方之責者若非迅速維持否則商民交困必與治安秩序大有妨礙云云

△竊案纏訟不休
（農安）十區住民周某前當包米正熟尙未芟刈不時丟失嗣後用心捉賊意在包賠可巧有某二人各牽一驢前去竊負已被周家瞥見彼時賊雖逃去而驢及偸包米口袋均被周家得去越日二賊自恨想巧弄拙不欲犧牲二驢遂煩其親戚劉某向周關說令其返回二驢而周如曉事以劉係其不能再侖代以申斥以儆將來豈返原物稍有天良必自愧悔詎周本鄉愚只知貪前不顧後跌即以驢挾迫欲想返贜非包賠地租若干不可後經多人婉勸始允由劉擔保包錢二千五百吊緩期一月交納此事已竅至期未交劉仍求再緩周以其無信遂稟區轉送來縣綢訟迄今尙未結案聞其原被兩造以及中保各化錢萬餘吊似此小事廢時失業損失錢財現在雖悔悟亦無及矣

△野台戲將開演
（臨江）農商各界首領近因年景雖不十分豐收亦有八九之數爲前當夏令田禾正在秀實之際廿餘日點雨未見田苗俱有旱意亦有乾枯者斯時各界首領招集民衆沿街祈禱忽降甘霖田苗勃然而興民衆喜形於色叩許演戲以謝恩澤現下新糧上市民衆無饑饉之虞農商各界措資演野台大戲五天以謝蒼天云云

△藥房擇地另設
（開原）驛東小孫家台後世界藥房主任李西園者在台設立藥商營業已五六年之久對于應酬主顧頗受醫藥界之歡迎前幾年獲利甚鉅去歲間購房屋地由長至今以來金貴銀賤營業滯礙比往年相差三分之二各醫院業務蕭條診療者無幾自然購藥品者減少該藥房主任已在四平街擇一相當地點另設東北藥房一處時下正在佈置一切不日即運裝醫藥器械前往開幕云親

△塡報罰欵數目
（開原）驛東小孫家台開原縣稅捐局頃奉財政廳令略謂查罰稅欵一項各局册報數目不一有列十成者五成者殊礙稽核茲定册內新收欄內均應按十成數塡報以昭近劃一合亟令仰各該縣稅局一體遵照該稅局長奉令遵照塡報云

△乘電車須購票
（哈爾濱）電業局自改爲官辦後整頓有力營業甚稱發達現因市內電車時有各機關職員不購票乘坐致影響營業且時常發生衝突茲特區行政長官公署及吉林省政府爲限制不購票之各機關職員乘車起見特會衛佈告禁止略云哈爾濱電業局爲官有營業各機關職員有携帶門證即要求免費乘車者阻滯業務實非淺鮮茲爲整頓起見凡哈埠軍界及地方警察身着制服者槪准予免費至其他行政機關不得援例均應照章購票云

△分所警官調動
（吉林）省會公安局劉局長現將偵緝隊長高百護調委二分局差遣分所長所遺之缺以四分局致和街分所一等局員侯其昌升充遞遺之缺由二分局澄遺分所長程賀升充聞於日內分別到差視事云

△禁抓電廠煤車
（吉林）軍政丞署昨通令省城文武各機關嚴行查禁抓拿吉林電燈廠拉運煤之大車以維電業省城各機關當即轉飭所屬一體遵照云

△女郎撥門大罵
（吉林）省城牛馬行王家鮮貨床子於昨午後五時許由北來一年方花信之剪髮女郎至該床聲言買梨遂自揀選惧將梨落地數枚該床王某與之理論帶有戲言覓觸該女郎之滾口大罵不休觀者如堵後經朱贊先出而調停始行了結該女郎遂去而去時口中仍喃々不止云

△法官善於行法
（本溪）本縣煙禁向稱森嚴故偶有犯者則援禁煙章程而引刑律處罰每在數百元之譜併科以徒刑數月在國家除惡務盡理固宜然而在事實則不盡是蓋犯案受罰者絕非富有之人而富有者亦決不至犯案當局者處斯時代似應於法理之中體會人情遇犯略施薄懲俾其尙可勉力繳納而不致久沉獄底冀其努力戒除此固爲行法之上焉者近自本邑司法公署審判官張之翰君由梨樹調任該縣即採是項主義行見獄中煙鬼不再灰氣冲天而上訴煙案亦將日見其少矣

△縣府佈告開徵
（西平）本邑縣政府遵前案十一月一日開徵錢糧剪課畝捐等項除飭徵收處撥名造册外並佈告一體週知想完納者定能踴躍云

△收發主任得人
（克山）監獄收發主任薛錫宇竹籌昔年曾充陸軍中級官後在遼寧省城高等法院充監獄員又在鐵嶺地方檢察處充收發員本年六月間來克山監獄充收發主任該主任對於應辦職務從無疏懈之處對於一切犯人均極體恤凡有可以方便處無不竭力爲之從無勒索犯人財賄事以故各犯人莫不感其仁慈此亦可見管獄員用人得當之一斑也云

△花會賭局宜禁
（克山縣）賭爲盜之媒官府莫不懸爲厲禁以其能擾亂社會治安也近由東鄉來人云城東四五十里處有村名四站者該村附近聚有賭徒多人設一花會局塲各村男女紛紛擾擾絡繹不絕均往會局塲跑封聞每日上押會錢二十餘萬吊輸錢之家實不在少數其爲害鄉里誠非淺鮮有管理治安之責者盍一加取締之焉

東北交通委員會材料購辦委員會招標廣告

本會現將購置機關材料名稱數量等項列表於左凡願承辦者希即先期來會登記領取標單並索閱詳章其已登記者即派員領取或函索標單爲要

購置機關	材料名稱	數量	開標日期	交貨地點
東北交通委員會郵傳處	鐵線銅線小釘鋅錫臭油等	共十九種	十一月十五日下午三時	電信材料廠
同上	修理電線工具	共三十八種	同上	同上
錦州交通大學	大禮堂藏書樓暖汽電燈		十二月十日下午三時	
吉敦路	次白棉絲	五八〇〇公斤	十一月十三日下午三時	長春吉敦路用度科倉庫
東北無線電總台	RUR SXE 眞空管 四千歐姆耳機	共二百八十七個十六付	十一月十四日下午三時	
呼海路	鋼鈑梁	四架共重三〇三〇六〇公噸	十一月七日下午三時	松浦

會址　遼寧東北交通委員會

茲屆秋令新貨應時運到花呢毛葛駝絨嗶嘰以及宜裌宜棉奇花異色綢緞綉花衣料大氅斗蓬喜壽帳料化粧物品旅行器具各種地道毛皮男女襖角無不俱全倘蒙惠顧無任歡迎
大連浪速町五十番地
協茂盛綢緞皮貨莊謹啓
電話　前櫃四六三二　前櫃四九八八　後櫃五四五三番

沙河口派報處　電話九九五六番

本藥房在省城開設二十餘年久蒙紳商軍學各界光顧今爲杜絕淋毒傳染起見現由西洋運到淋病新藥

殺菌止淋丸

靈妙無比善能急治殺菌解毒清淋去濁凡性淋慢性淋無論新久五淋白濁諸症一經服用直達尿道止濁定痛藥到病除誠爲第一治淋之聖藥也患淋諸君請試之方用量信言無虛（三）購日用六日定價現大洋一元不加郵費者二元外埠函購須掛號封口蓋章開住址詳

遼寧大西城門外電車站　英美大藥房謹啓

齒科　早川醫院　院長早川高志　大連市西通九十三番地　電話三九七一番

大連德泰綢緞莊開設奧町歷有年所專辦呢絨綢緞有美畫備無待自謝時維九月序屬三秋重新運來地道皮貨細毛輕裘一應俱全以及時式綿綢綾花素嗶嘰中西裝束一律咸宜男女大氅旅行用具喜壽贈品有美盡備定價不二特別克己惠我主顧無任歡迎
電話　長五二八二番七四四五番

中華棧新社開幕

眞正旅客福星

自盖新式洋灰鐵筋三樓層房

大連常陸町三三、三七、四一、番地

破天荒十大特色

房屋寬濶各屋皆有自來熱水洗臉盆站櫃大鏡躺椅銅床錦被電鈴西式大磁盆沐浴室由客自便分文不取自來水小便器自來水坐角大便器客用信紙信封俱全冬則暖氣夏則電風扇倍極完善應酬周到價廉便利報關上稅

本社電話長七九七一　大棧樓上二一六四六　大連棧樓下電話四二〇〇　奧町棧櫃五七四四

營口電話九四九　中華棧　長春長電話二七八　昌公司　哈爾濱中華棧道裡電話四三八五　道外運輸部電話一二三一　電話二一〇二　青島中華棧電話一四三九　華東棧電話一〇三八　中華錢莊電話九九四

大連市奧町中華棧　主人張炎町啓

肺結核之病理及其新療法

（一）肺結核之原因
有一種極小之黴菌、侵入人體之某部、其部即生結節狀之炎症性新生物、名曰結核、其結核初生時極小、非肉眼所能見、迨病變進行、而始增大、小者如粟粒、大者如麻實、在各臟器之表面、或在各臟器之切開面、自其周圍、稍稍隆起、或分佈如散沙、或互相集合、而成腫瘍狀之大結核、此結核之名所由來也、爲結核原因之微生物、謂之結核菌

結核、爲人類全身各臟器最多之病、在肺則爲肺結核（即肺癆病）在喉頭、爲喉頭結核、在腸、則爲腸結核、在腎、則爲腎臟結核、在肋膜、則爲結核性肋膜炎、在皮膚、則爲狼瘡、在骨、則爲骨結核、考各種結核中、尤以肺結核爲最多

（二）肺結核之過程
西曆一九〇八年、奧京維也納城、開萬國結核大會時、世界各國研究結核病專家、薈萃一堂、當即一致決議、通過「慢性肺結核三期分類法」即近來一般應用之「TURBANGERHARDT」方式是也、今述其分類法大要於下

第一期（輕症）肺葉之一隅、爲結核菌所侵據、例如肺尖、鎖骨部、乃至第二肋骨部者、

第二期（較重症）播種性的結核病竈既成立、即漸漸擴大、而入於第二期、病竈迅速增大、由血行、淋巴路、及體腔路、漸次擴大、較諸第一期小部分被侵之第一期、延展至半部以上者、此時症狀、已等一一表露於外

第三期（重症）由第二期、更進一步、即入於本期、其肺部病竈處、已形成顯明之空洞此等症狀、爲結核中之極重者

（三）肺結核之症狀
（一）「發熱」結核症初起時、概無特殊症狀之顯露、不過體溫往往有所變動、蓋患者最易發熱、稍一勞力、體溫即增、但此項熱度、非檢溫器無從測出、故凡身有潮熱者、須知其已爲結核症之起點矣

（二）「盜汗」肺癆症初起時、除發熱症狀之出現外、又每有盜汗之症侵襲

（三）「食慾銳減」胃口不開、亦爲結核症之一連帶症狀、因之營養不足、體重逐漸減輕

（四）「瘦削」患結核症者、每多體肢瘦削、頸長扃弛、顏色蒼白、肌肉瘦瘠

（五）「咳嗽」患者又每有咳嗽之症狀、特以較晨爲甚

（六）「咯痰」肺結核症初起時、所咯之痰、大率稀薄而白、入後病症漸重、痰亦漸形濃厚、其色汚濁、如在顯微鏡下檢之、當有無數結核菌、存於其間

（七）「失音」迨肺結核症一深、則引起喉頭結核、而致聲音漸啞

（八）「咯血」病症漸重後、則每起咯血、或常於痰中帶血絲、或頓咯多量之鮮血、對於生命、異常危險

（九）「貧血」患肺結核症者、多因咯血、榮養不足、新陳代謝、機能衰退等關係、血惹起極度之貧血症狀

（四）肺結核新療法之醫理
自德國考克博士發見結核菌、爲肺結核之病原體以來、東西結核學者、爭先研究、欲期得一殺滅此菌之妙方、但其結果、盡歸失敗、因結核菌、能分泌一種蠟質、包[illegible]

[illegible]

◎奉送三那星實驗報告書及肺病療養指導書函索即寄（但療養指導書尙在印刷中）

肺結核特效新藥三那星　每瓶（服十天）定價洋十元　每料（服六十天）洋六十元

各埠各大藥房均有出售

上海美商愛世開洋行獨家經理

奉天總經理　十一緯路七十三號　大成公司

哈濱總經理　道外正陽四道街口　大成公司

消閑世界

以德報德 (葛天民)

暑夜納涼、與隣右二三野老、閑話桑蔴、抵掌暢談遺聞軼事、雖不能繩墨社會、警革人心、然忠厚篤孝、亦有足多者、援筆記之、聊供讀者諸君、酒餘茶罷助談之資料、想亦讀者諸君所願聞也

有劉梅者、忘其里居、世家子也、中年不幸、慈父見背家業凌替、只有七旬老母、奉居陋室、狀極可憫、或有勸梅同出經商、以維生活者梅答曰「老母在不遠遊、遊必有方、今出經商、力焉可必余雖餓死、必不能使慈母倚門閭而念念也、因此梅既不能百里負米、乃只好斗室中琉衣□親耳、光陰似箭、日月如梭、轉瞬間、秋夏已過履霜堅冰、寒冬至矣、梅與老母糍鵝百結、踵肘盡露、茶飯未餐者、亦三日矣、天公尙不作美、翦雪初花、北風撼窗、作虎虎聲時蓋爲除冬之晚、是處爲一冷僻之村落、村中僅人家三五、柴扉盡掩、茅舍闃然、居此風雪飄搖之村落中者、大抵爲苦惱社會中之勞働者、貧民確鮮教育、其好惡輕重之心、一視金錢爲轉移、故家庭間勃谿之聲、時有所聞、其能如劉梅菽水承歡、貧賤不移其志者、眞與鳳毛麟角矣、風雪交加、一夜始晴、天明遠望、山如銀妝、地如玉砌眞是水晶世界、琉璃乾坤、母謂梅曰「我兒終日奉母、衣食不繼、孝亦何益、且年關在邇、若再三日不食、其不同歸於地下乎、現在爲母尙有所著單褲一襲、尙未破舊、汝可持之典於市上、得資作本、稍權子母、或可略得溫飽「梅從之、赴市典褲得銅元數十枚、營商素無經驗、且本小利微、事亦大難思維再四、計無可出、繼思年節迫近、挑販瓦盆(即泥盆)事頗投機、貴買賤賣每日一次、並無量入權出之深意事頗簡單、其意遂決、乃向鄰人借得木槓一條、長繩兩根、遂赴瓦窰(未完)

喜食生物之中國人 (子子)

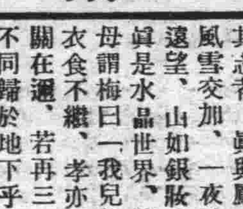

日本野人食生物、皆一度公開表演於各大埠、頗有友何君、爲談陳東蛇阿寶之怪性、與日本野人較、有過之、無不及焉、爰爲錄刋、以餉閱者

阿寶、陳姓、幼時、學業錢肆、辨認銀洋、無需目觀邈聆其聲、即識膺鼎、及長乖戾暴惡、揮霍無度、家產盡被傾蕩、聲名遂致狼藉、而又知過不悛、終日浮浪、絲不措意於謀生、妻早亡、遺一女、已嫁、鰥居斗室、未嘗言貧、但眼光甚銳、黑夜能辨纖屑、村人逐挽之守更、央求再四、勉爲充任焉東浦以產酒名、富室皆自造自寶任更夫、徹宵達旦、析韻不絕、酒具露置、亦不慮損失、不慣謀生、偏能蠱職爲人已足奇已

年六十餘、面黧睛赤、偏僂狎獰、猶晝伏夜出、嬰鑠將事、生平最喜食毒物、蛇蝎、蜘蛛、蜈蚣、壁虎、蜒蚰、及其他齷齪昆蟲、一遭其手、無一倖免、且整體活吞、不洗亦不嚼、即不然、微沾齒頰、及死下咽、費時亦指顧間耳

至其食蛇、先咬去頭、對頸吮血、然後帶骨和皮、斷斷咀嚼、津津然也、蛇身之大者、須與高粱酒共食、否則半條足以果腹、過多嫌太飽矣、人有知其性者、恒持酒餵之、實則探囊捉蛇、即爲表演、蓋非惟藉此鳴奇、抑亦心之所喜也

某年、有西醫某、曾出五百金購其身體、將於其天年而解剖之、大世界主人、亦嘗聞其奇、出包銀聘請來滬均經實拒絕、不果、又當炎熱蒸悶之天、傍其身而過、惡臭奇腥、令人不耐、其膚肉之特異、於此可見

世界動物之數目 (蓬廬)

世界上動物之數目、依的計算、共約三十八萬六千餘種、分哺乳類約二千五百餘種、空中飛者一萬二千五百餘種、水中生者、約一萬四千餘種、爬蟲及兩棲類約四千四百餘種、昆蟲約二十七萬餘種云

歷史小說 元劫演義 (八〇)

【善亭雜狙】【說部之二】

包伏莫干既叛、高深以兵、會首長爾朱榮、爾朱榮者、羽健之玄孫也(正光五年梁普通五年)御衆嚴整、是時四方兵起、陰散其畜牧資財招合驍勇、結納賢豪、於是侯景、司馬子如、賈顯度、段榮竇泰等皆歸之、以爾朱榮之强、輔之以天兵天將、區々秀容、那禁天戈所指、如摧枯拉朽、馬到成功、爾朱榮從此、日益强盛、大有不可復制之勢矣、高深奏凱還朝、李艷穠高素馨等聞之喜可知也

干戈平定、考試宏開、禮部尙書崔明、侍郞索敬、與同考官竇廉等、照預定考試章程、寅時點名、嚴搜挾帶、領卷進場、小心巡邏、酉時彌縫謄錄、閱卷者關節毫無各卷批評、詳加考語、於四百名秀士中、錄取二分之一黏闈榜示衆、闈榜上無名者已屬落第、有名者爲貞才女博士、一律殿試、殿試時天子親臨、天子是時、已十有五、志於學之年華、於二百貞才女博士中、拔取二分之一、爲貞才女學士出場之後人人懷中、有一個中式之喜然而二分之一、二人奪一、不易得也、人人懷中、又有一個康了之懼、然而二人奪一、非無望也、一則以喜、一則以懼、如轆轤然、輾轉不定、二百人如一人也、宋府新公館、共四十六人、其人爲誰、爲甄喜梅、宋寶蓮鄭紫薇、洪蓼秋、葉百香、李艷穠、高素馨、任美如、元杏林、婁榮萱、郭辛夷、郭蠟梅、程芍媛、鄔紫桃、東門紫蓉、洛水仙、洛鳳仙洛八仙、干喜蓤、莫莉君、張靈芝、竇梨花、封荼槐、陶家菊、羅翦春、羅翦秋、唐簪玉、唐金玉、徐文鴛、洛陽紅、石留紅、應山繫、羅曼卿、陳玉蕊、盧莫愁、胡夢蝶、元桂林、李丁香、李結香、金絲桃、賈竹桃、蕭碧桃、房珍球、房掌珠蕭菊紅、錢日紅、共四十六人、殿試出場、仍居新公館以候看榜、封荼槐曰、懶讀莫忘看榜時、今科不中、再必不敢撒懶矣、放榜之前一日寫榜、報錄人與寫榜人、聯絡妥協、寫一名、報一名故明朝看榜、今夕先要聽榜只聽得鴻臚初唱第一聲、報錄者報曰、盧莫愁小姐中式矣、諸位向盧莫愁恭喜曰、如々莫愁中式矣、李艷穠曰吉利吉利、莫愁中式、乃人々中式之先兆也、洛水仙曰那敢如此企望、郭辛夷曰、不敢如此企望、亦不可不如此企望、我所企望者、不獨一人可也、羅曼卿曰、莫愁如姐、受胡翠華之壓迫、斷頭幾於不續、寃已極矣、今覺得中、胡翠華聞之、亦應氣殺矣、有陸有續、再接再厲、報錄者又報曰、賈竹桃小姐中式矣、賈竹桃者楊州刺史、李崇、次子李勇之妻范陽刺史、賈尧之女也、諸位向賈竹桃恭喜、言猶未已、三炮升堂、報錄者又報曰、羅翦秋小姐中式矣、諸位又向羅翦秋恭喜、宋寶蓮曰、翦秋與翦春、二位如姐、向在縲絏之中、飽嘗鐵窗風味誰知也有今日、彼惡棍崔豪不知罪判幾等、眞是善惡到頭、終有報也

論鴉片成癮之理 (大連武維揚)

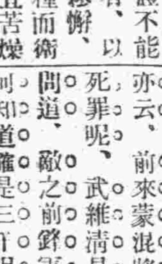

鴉片、又名阿片、李時珍著本草綱目、云名義未詳、亦即言其功用、能斂腸止瀉保腎秘精、收固斂、是其本性、但致癮之理、莫衷一是緣何以能使人頭昏目眩淚出涕流、甚至冷汗如流顏色亦爲慘變、諸種怪態、及一吸入、則諸症患出雖靈丹妙藥、無以過之、此固有一定之理、先賢哲家、早經發明余本膚淺之學對於斯道、更未實驗、何敢妄事窺測、不過此關乎人生康健、又係藥性、是以每想以探其究竟、曾追問鴉片致癮之理、該亦樂談、言說血液之流血也中有鐵質、藉養氣以行之、鴉片能減少養氣、以敗壞鐵質、爲日既久、血中養氣漸少、炭氣漸多、而動鐵質之功、非鴉片不可、一旦停吸血既凝滯、身懶、而癮即成矣、所言亦未常不是、但余係西醫門外漢、姑言之、姑聽之而已、與中醫之理論不同、中醫本草藥性、言味酸腦、此不過據其功用言而、以收斂則酸澀也、其實味苦性、飲苦香火而燥、走骨入血、飲香金而急、行肺行筋清中含濁、能束人之氣、縮人之血、故氣得束、則勢激而鼓動有力、血得縮、則脈鬆而週運無滯、筋節亦藉其束縮之力、頓覺堅强、故爲之神清氣爽、而體健也、其能止痛、亦束氣縮血之力也、可暫用而不可久之、則氣血被縮、反乏生機、故吸久則氣短而聲粗血變而色壞其常苦燥結者、以其性熱香火、而燥傷津液也、癮則氣弛汗出、筋肉稜縱肢體不能自主、亦有喘咳不止者、以氣血慣受束縮、一經鬆懈、遂渙散頹唐、無以溫種而衛表也、至其治法、亦宜苦燥飲急之品、必能收效、惜無無此藥學之研究、以救斯厄運、實爲憾事、愚余拙見、但勸未吸者勿吸、亦吸者勿求進步耳、管見如此、見笑見笑

武君現應西尚藥業組合徐香圃會長聘、應診於天和藥房、洵大連漢醫界最有研究之人物也

陳履諳過訪九龍山居留之小飲翌日有詩酬謝賦此報 (黃伯偉)

報道先生泛海來、蓬門火速召僮開、翻空創論胸無滓、驚座雄談舌有才、三面涼風吹戶牖、半弓斜月照樓臺、酒逢知己難辭醉、舉手相邀又一杯

移居我愛入山深、難得高人降足音、把酒縱談天下事、論詩相喻古賢心、劍書身世知何似、輪鐵光陰感不禁、別久重逢謀一醉、三更窺外月華臨

和勞少勉葫蘆島行 (黃偉伯)

錦州西南有一島、突出渤海長而彎、北銳南廣中微狹、葫蘆形似浸潺湲、獅子頭對高粱垛(獅子頭高粱垛皆山名)、厥地名曰連山灣、島形縱亘約六里、衛接大陸便往還、海底多泥施浚渫、工程容易豈辛艱、冬令嚴寒鮮冰合、與大連旅伯仲班營口安東皆讓步、望塵弗及難躋攀、方今著手關商港、幸勿作輟金錢慳、東北門戶患閉塞、賴有此島開笑顏、是港若成通吉黑、百貨運輸如轉圜小可利民大利國、商戰策略非等閒、虎頭蛇尾閒之穩、休被外人來譏訕(平讀)努力進行復努力、君不見精衛能填海與愚公能移山

重陽書感呈聖先洽民 (陳敏樵)

年年客裡過重陽、秋色鄉心惹恨長、滿眼黃花堪對酒、西風落葉醉霞觴

其二

秋風佳節意如何、□首天涯感慨多、沽酒開懷須盡樂、閒中歲月醉中過

香妃恨 (益農)

因分付道再探、探子聞命、忙即去了、武維清因向權萬紀道、適才探子來報清兵前敵僅有三千人馬、我想清廷發兵十萬、詐稱二十萬、前鋒兵隊、自少亦有一二萬人如何祇有三千人馬呢、權督也說道、十萬大兵前鋒隊裡祇有三千、似乎不合用兵之道、武維清道、我也如此疑惑、本先行臨出兵之際、國王曾當面傳論道、到在瀾上、查看敵人形跡、可戰則戰、可守則守、不要失了銳氣、小覷敵人前鋒、祇有三千人、本先行帶來之兵、已有一萬五千之衆、加以貴提督守關之兵、五千之衆、爲數已不下二萬名、若以之征討、敵之三千人、建立首功勝算可操也、但恐適才探卒探事不明、以多報少、爲足憂耳、本先行已於前日發出探卒前去探聽、但等我那探子回報、若二次所報之數相符、即決定出兵迎擊、爭此頭功可也、權萬紀道、將軍所見極是、本提督情願帶隊出關、爲將軍之後援、以爲全勝之計、武先行聞言分外高興、因說道若、蒙貴提督肯爲援助、共建奇勛、本先行面謁國王時、自當竭力保舉、不敢掩沒大功也、二人正自議論着、忽見又一探卒前來報事、所言與前探卒大約相同、武維清聽了、因將該探卒喚至面前、親自問道、莫非你與前探卒、二人會了面、串通一氣、故所言如出一轍、探卒見問、忙叩頭稟道、小人所報之事、均係身冒萬險、親自探聽出來的、安敢與人串通、人云亦云、前來蒙混將軍、自甘死罪呢、武維清見說、因又問道、敵之前鋒軍隊、你如何知道確是三千呢、探卒道小人出探時、先換了一身便服、裝做買藥的郎中、走到清兵駐札的村落、有那村民曾經替清兵牽馬、擔水的詳細詢問一切、又親自到在高阜之地、瞭望清兵的隊伍見他一隊一隊的走過、約計其數、亦實在三千之譜、無甚差池、惟這三千前鋒隊、却均係砲兵隊、觀其砲位的形象、均不甚大、每車共馬五匹、轅馬一匹、前列四匹每匹馬上、均有一人騎在馬上、不知是何種制度、與我國之砲隊、其制度大不相同此皆小人所親眼目覩者、毫無虛假、武維清聞稟、心中極爲喜悅、因賞了探子十兩紋銀、並記功一次、那探子忙叩頭謝賞、遂又去了、武維清因向權萬紀商酌道、據兩次探子所報、如出一轍想此事決不至有差、三千前鋒隊、自不難一舉撲滅之、惟均係砲隊、且其制度、我軍砲隊、迥不相同爲足慮耳、權萬紀道、砲兵制度稍異、想係編練法不能一律、想彼軍砲位既不甚大、決無可慮、我軍但出全隊、將彼軍三千人、一齊包圍在內、諒難逃出我陣外、縱能逃出亦必十傷八九、不能成軍矣請將軍不須遊移、即日前往迎敵、早建奇功可也、武維清聞言、沉吟了半晌

正隆銀行

大連市大山通一番地

電話 代表番號七一二一番 振替貯金口座大連二三〇番

資本金 貳千萬圓

諸積立金 二百四十六萬五千圓

頭取 安田善四郎

副頭取 安田善次郎

支店出張所 本行 本銀行 本銀行 ……

定期存欵利子一個年七分

好一篇有趣的故事

這裏有一篇故事雖然主要物只有三個事實也只有三段但牠關於疾病人們幸福的價值却是不小還請諸君聽這事內的主人翁(煙台十三區煙酒事務局包揆君)自已道來包君云「僕因少時不知自愛多所斲傷年來漸覺形神虧損意志衰頹凡百動作均乏興趣對於前途極抱悲觀惟素性不信藥石即亦置之今春家兄自南中歸見狀大駭力主服用韋廉士紅色補丸幷以該丸數瓶見惠姑復之不料吞服未幾食量頓增精神煥發近且膚革充盈不耐閒居更能步行致遠前後判若兩人始知此丸眞是換骨金丹曷勝欽佩」

韋廉士紅色補丸統治各病由血虧腦疲而起者無論男女老少均奏神効價目每瓶一元七角每六瓶九元一打大洋十七元郵力在內遠東總發行上海江西路四五一號韋廉士藥局

各埠藥房均有出售

DR WILLIAMS' PINK PILLS FOR PALE PEOPLE

長春 益發銀行

樂亭 濟南 山海關 泰安 留守營 周村 昌黎 灤縣 奔城 德州 湯家河 煙臺 克山 青島 北林子 佳木斯 富錦 吉林 哈爾濱 樺皮廠 黑龍江 下九台 安達站 四平街 雙城 大連 開原 張家灣 三岔河 公主嶺 營口 烏吉密河 甜草崗 安東 海上 天津 北平

本行專辦各處滙兌並作存放各種欵項外放信用保證貼現抵押收存定期活期均可相商規定利率無不公允滙兌計分之繒等類悉從客便所收滙費特別低廉信用素著手續簡捷久爲各界諸君稱善並爲便利顧客起見收付各欵及滙兌事宜……

本行 營業部日電話二〇五 滙兌部日電話二六一 經理室日電話六七一 電報掛號華文四一三五 倫部日電話三六三

橫濱正金銀行

本店 橫濱

資本金 壹億圓

積立金 壹億壹千參百五拾萬圓

大連分行 代表電話長三一六一番 專用電話六〇一五番 宿直電話四七六二番 海關稅取扱所

支店 中國 日本 歐美 南洋 滿洲 東俄

東京、丸ノ內、名古屋、大阪、神戶、下關、牛莊、奉天、開原、長春、哈爾濱、漢口、北平、天津、濟南、青島、廣東、香港、西貢、新嘉坡、孟買、加爾各答、倫敦、里昂、漢堡、紐約、桑港、羅斯安捷魯斯……

肝火中燒．最易激怒．世人往往因小不忍而亂大謀者．實由於由於憤怒．肝火．君有肝火否．盡服第威德潤腸丸以平之．藥料完全植物質．毫無刺激作用．日服二粒．肝氣不作．祝君前途更多勝利．

價格低廉祇售兩角

第威德潤腸丸

各大藥房均有出售

大連

神明高女隊球軍遠征
與同澤女中作友誼比賽
一行於七日夜北上八日抵瀋陽
同澤女中隊球員準備到站歡迎

遼寧省暨東北各地、體育界之進步、大有一日千里之勢、若遼寧省東北大學及馮庸大學之球隊遠征軍、於前月來連成績頗爲良好、遼寧同澤女子中學校隊球軍、於去年九月十九日、曾由該校副校長姚淑文女士、暨侯棟忱氏引導之下、來連遠征、於九月二十日二十一日之兩日間（舉行隊球又名體育軍）因大連日本神明高女、彌生高女兩女學校之隊球隊、練習有素致未能戰勝、然於實際上確受有若干之借鑑故當時姚淑文女士曾謂體育之眞精神存在、勝負乃末節耳希望年年有此等中日各地男女體育之友誼親善比賽、於體育之向上增進、實俾益爲莫大也、

中日之女青年

中日之女青年時有此等親熱之握手、於中日親善亦有好影響云云、當時曾請日本神明彌生兩軍於明年（即本年）到瀋陽來征、歡迎之至等、故本年於東北大學、及馮庸大學球隊來連遠征之後、大連神明高等女學校之球隊、乃決定向瀋陽遠征一再與遼寧省同澤女子中學校函商、該同澤女中當局之回函、對該神明高女球隊之遠征、極表歡迎、故神明高女遠征軍乃決定於本月七日晚九時三十分之快車北上、於十一月九日下午在瀋陽城內同澤女子中學校校庭、舉行中日女子

隊球友誼比賽

因是遼寧同澤女子中學校隊球之練習、自本年春移入新校舍之後即由體育主任劉維英女士之指導、暨同澤中學校體育主任徐國祥君之佐助指導、近來成績、亦頗可觀、茲將神明高等女學校之派遣隊球選手之日程於左

十一月七日下午九時三十分由大連車站出發

十一月八日上午八時十分抵撫順即日正午在撫順、與撫順高等女學校比賽隊球畢即日晚六時四十分由撫順出發、同日晚八時五分抵瀋陽、宿於日本站奉天高等女學校寄宿舍

十一月九日上午與日本奉天高等女學校比賽隊球下午在同澤

女中校庭球場

作國際友誼隊球之觀摩比賽畢即日晚由瀋陽出發、十日晨返連

一行之選手暨指導監督之氏名如下

△指導 原田修三氏（東北大周大隊來連中日籃球之主審）

△監督 茂木定株氏（神明高女體育主任）

△隊球員

杉山春那子、糸山信子、神谷榮子、岩井登美子、大江靜、下田文、古井雪枝、金子美枝、高崎千代子、土屋敏

已在整備待戰

遼寧同澤女子中學校方面近日來對於隊球、籃球、均在猛烈的練習中、據同澤女中隊球軍之軍容

已在故神明高女之隊球遠征軍、與同澤隊球之競技、屆時中日女青年、各顯其好身手、定有一番盛況也、據本報特派員所報告同澤女中之隊球陣容如下

曹華裳、徐秀琴、馬駿英、劉佳恩、孫鳳雲、王毓芳、龍文彬、王保森、何振坤、豫備員爲張粹如、李景新、二女士

當去年同澤遠征軍抵連時、神明及彌生兩高等女學校均到大連車站歡迎並由該兩校隊球隊長親手贈花束於同澤遠征隊長之手故神明高女之赴瀋遠征、於十一月八日下午八時五分、由撫順抵瀋時、聞遼寧同澤女中隊球員全體、由姚副校長或體育主任劉維英女士、侯棟忱君之率引到瀋陽

南滿車站出迎

並亦有贈花束等議屆時消息再由本報遼寧特派員及時報告云

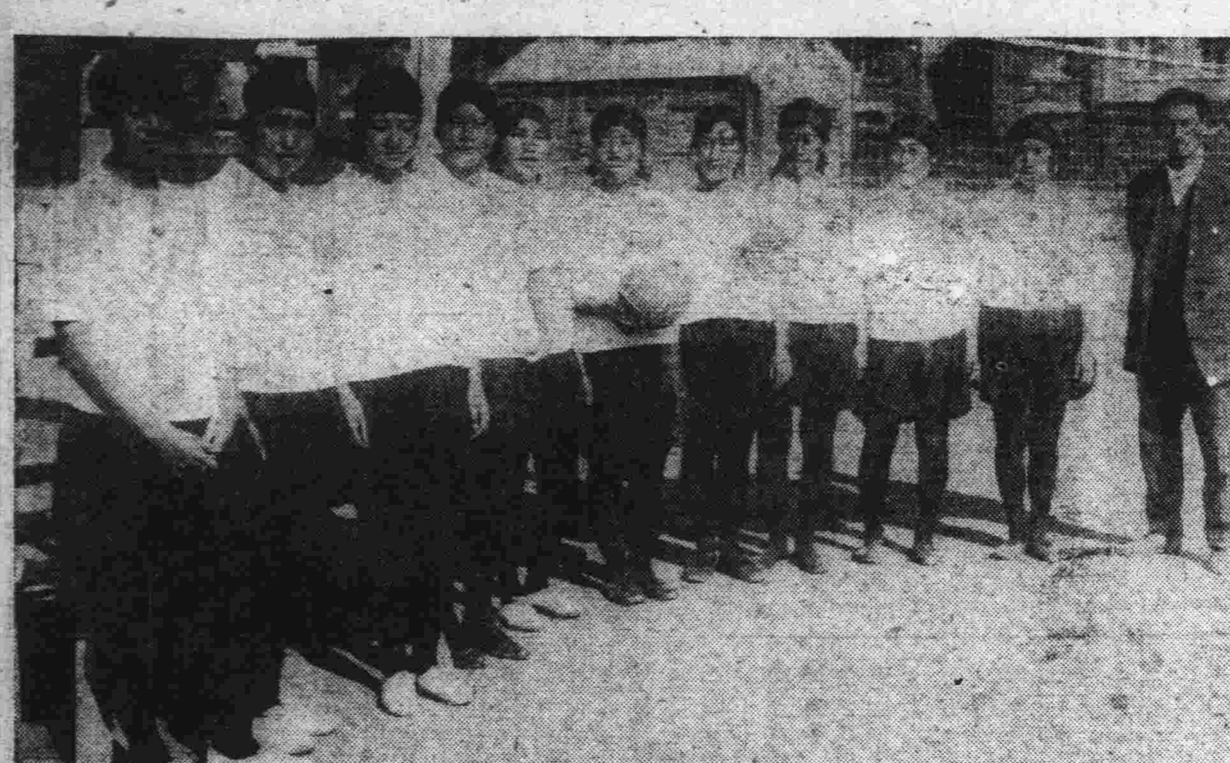

將遠征遼寧之大連神明高女隊球軍

越後丸失火
幸未釀成大事
損失五六千圓

十一月二日午后八點、烈風大作在大連港第三埠頭三十一號埠頭停泊中之大阪笠原商事會社所有之東亞汽船越後丸二千六百六十五噸、其船之前部運轉臺發火、延燒至無線電信室、操航室、船長室、寢室等、急報告埠頭消防隊、並大連消防署、奔至施救、幸而貨物未曾映及、至八點半鐘救息、原因及其他、尙在調查中、損害約五六千圓云

川崎氏歸國
多數要人歡送

來連之川崎政務次官乘於二日午前十點出帆之貝嘉爾丸就歸京之途、關東廳三浦內務局長、及高官知各之士數十名、親到埠頭歡送云

香港丸受檢查
亞美利加代理

香港丸爲受定期檢查、於十一月六日、自大阪發歸航神戶、其間以亞美利加丸臨時代理航行、於十一月十二日及十二月六日、十一月二十四日、自大連出帆、向日本行、一般旅客、幸注意焉

定於十一日舉行
防火之大宣傳
消防隊及警官等總出動
小學校公學堂講演防火

大連市今年至現在之火災、已有百八十七回之多、爲有大連市以來之新紀錄、然而幸有敏活之消防隊、與精銳之防火器具、奮勇施防、則損失僅不過三十二萬圓、但秋既去矣、又入寒冬、火災事件、當又必應時而續起、以是大連消防署、爲普及防火思想計、徹底掃滅祝融之肆虐與大連警察署、埠頭消防隊警備隊、保險協會、華商公議會等之後援、定於十一月十一日午前八點起、舉行防火大宣傳、目下正在準備一切中、全隊約有二百名齊集於大連消防署院內、分乘二十餘輛消防自動車、巡行街市、延繞於西部大連、於午后一點、在電氣遊園下之廣場、中谷警務局長、有由關東廳保安課長、點隊伍、然後試乘梯子演習防火、及救護事宜、此外並於市中散放宣傳防火單二萬餘枚、外有宣傳防火畫片四萬張、分與各公學堂各小學校使之持回家中、廣爲宣傳藉使注意、並在市內各街路貼布二萬張、各該公學堂及小學校長等、於宣傳防火之當日、特別對學生演講關於注意火災之講話、而各警察署、亦於是日全體出動、檢查市內各戶之煙筒、以期徹底云

準備迎戰之遼寧同澤女中隊球隊

傳染病蔓延不止

關於本年度之傳染病發生數各月中之統計、業經各警署調查發表、迄至今日、其流行狀況、仍未停止、據聞旅順朝日町二番地日人双島灣鹽業會社旅順出張所甲斐喜彥十歲、及甲斐信男七歲兩名、患染眞正腸窒扶斯、該方吉野町十四番地蝦原悌三歲、患染形似赤痢、於二十日已經送於關東廳病院、如此等傳染病之發生不止、若不加以防範、將來其蔓延範圍、當必逐日擴張、其危險何堪言喻其預防之道、即望一般市民少食各種腐敗果實、藉使預患於未然云

究竟賊人胆虛
遇警官戰慄
當對警署實供

原籍河北省天津、現住所不定之無業遊民李瑞年二十八歲、家極貧寒、近來因天氣寒冷、衣食不足、覺流爲盜賊、在西部大連各居民境內隨時行竊、月之二日午後二時、北風吹動、寒氣襲人該徒苦於飢餓在沙河口神社前通行中、被附近派出所警員注意、爲審查其究竟計、遽至面前、深加盤詰、豈知賊人膽虛、見警官立於面前、不由神色驚慌、手足既無所措、言語又不合轍、因之更惹該警員之疑心、乃就便帶之所內、希圖詳細考問、藉探眞情、而該徒以身入官衙不便瞞讟、遂將前次所作之非理事件盡數說出、茲據其供謂、在月之三十日午后二時、實因生活之逼迫、出不得已、乃侵入市內露町四十二番地日人常福堂之屋內盜取法衣等七件、共束包一個價約值時價三十四元八角今者身無遮體、內無果往本正在生死不定之關頭、竟被警員所遇云云、該警官以事關竊盜、乃於當時送瞬署、繼續追其他之餘罪中云

爲整理稅制
着手調查中

關東廳爲整理稅制、須豫備調查費二萬圓、作爲三年間之繼續事業、每年撥出若干於本年四月以後、即行着手調查、由源田財務課長及其他各關係官員、對實際的改正案諸問題、銳意加以調查中、以俟有具體案後、再組織關東州稅制調查委員會以

法院事項

十一月四（星期二）

自午前十一時 行市（特產、鈔、股票各地行市）

自午後〇時三十分 行市（特產、鈔、各地行市新聞）

自午後三時三十分 行市（特產、鈔、股票各地行市）新聞

自午後六時三十分

一、新聞

二、廣播體操

以下內地中繼

三、河東節（邯鄲）

四、三曲（融）

五、浪花節（孝子久助）

以下大連放送局

六、職業紹介事項

七、菜單子

八、天氣豫報

談話中發生口角
持刀刺傷友人
負傷者入院生命甚危險
加害者警察署看押待審

要崗街一百五十番地洋服商王逢喜四十五歲、於二日午後兩點、與其友人田玉育三十八歲、在樓上談話、爲細些事故、發生口角、王則努髮沖冠、持小刀將田之左肩胸部、右背部、刺負重傷立送至博愛病院救治、生命危險、加害者王逢喜、即被小崗子警察署看押待審云

現欵丟失事件
竟入於迷宮
爲豫防將來
改善運送法

金福鐵路輸送中之貴重品現金二千八百餘圓、在金州經滿鐵爲換車輛時、已行丟失等情、已誌前報、該車後至城子疃時、始知該現金竟無踪跡、而負擔責任者之奧川貨物係、因有嫌疑的關係當時曾被大連署召至署內、詳加調查、結果以其嫌疑、無關重要、故於盤詰後、即行釋放、該後關於該現金之丟失事件、其搜查上已入五里霧中、雖然滿鐵當局、今次因鑑於該疏懈事件之發生、自該後凡對於收入金額之輸送、以及金櫃之運送方法、另爲改正、自十一月一日起至金州驛時、詳查金櫃之有無異狀、並在車掌室內用客車鑰匙嚴重加鎖、至大連驛後、須有金福公司員立場之後、始准啓開金櫃、受取金櫃云

協源茂紬緞絨呢店
維持信用 定價一劃
新到西口粗細皮貨
大連西崗街一二六番
電話 批發部五七五九 門市部八四三五

火燒青龍寺
▲第四集▼
【江湖二十四俠女主角 黃耐霜女士主演】
▲神怪變化片裏的急先鋒○可當作一冊江湖年鑒考
▲武術香艷劇中的擎天柱○可當作一部神怪劍俠看○可當作一本飛仙奇士讀
▲暨南影片公司第十六次出品▼
內容
有幻想中幽窟、骷髏登場、舞姿橫生
有自然界峻嶺、巨魔矗立、奇險絕倫
有貴族化假廟、暗藏春色、美美人間
有神秘武劍術、空中飛頭、袖裏乾坤
（劇情）
二集中張駿與二美被囚死窟至四集即遇飛仙救出描寫飛仙與怪道的善惡忠奸判然兩途能使觀者拍案叫絕四集中純用事實作中心的是劇本的上乘
本月三號起映五天
上海大戲院

招幕各埠代理店

最新婦女靈藥 衛生家庭必備
女界福
主治 子宮諸病 白帶赤帶 腰痛疼痛 形容枯瘦 百病不調 經脈不調 胎前產後 婦女諸病 百發百中
大連德記全棧大藥房發行
各地大藥房大商號皆出售
詳細說明函索即寄
招幕各埠代理店

資本金壹千萬圓
帝國海上火災
火險及水險
滿洲總代理店
大連市山縣通三二
國際運輸
保險部
代表電話三一五一
（如承賜顧請用電話或信片於左近支店或出張所可也）

冬季洋服陳列
冬季小孩服陳列
新着化粧品陳列
冬季向綢緞雜貨最有
信用家就是三越請大家快往去買貨眞價廉
各種貨物一概俱全
△新鮮食料及山珍海味一概具全之食堂
三越 商標 品 發售
大連市 大山通
三越
電話四一八一番
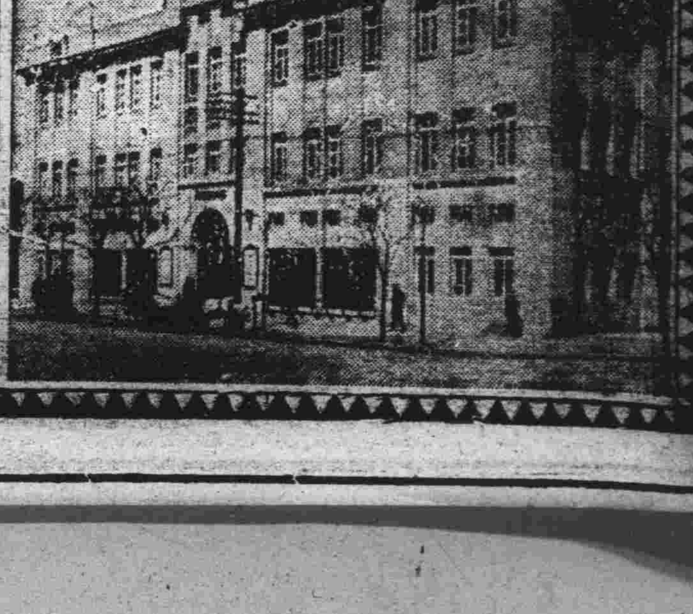

李敬之恭頌夢思頭路腦益新之大德
鄙人患精神恍惚健忘之快服腦益新半打全快家母患症開花之症服夢思頭路亦全倒眞藥也登報誌謝以告病者

露煙忘揆 百路頭思夢
遼寧小西關郵政局對過
百揆製藥公司
醫藥欄電話一二八四
本行煙露鼓口破、風行東北已爲社會上所公認各機關所愛用者也無論冬夏亦無論男女老幼以及吸多年煙癮吃煙嗎啡注射白面打嗎啡者一均能自始巴畢拿路並管保無痛苦律忌除並管保絕無不至終沒有一點痛苦並能能管保因此藥能離藥之患血中毒是專能清解者質也
夢思頭路爲李百揆醫學士在四洮路總院長時完全由中藥所發明者能治子宮筋腫（俗名倒開花）
實爲中西各醫所驚奇者也其他如月經不順或過多或運月不走或閉或腹痛多腰不見經塞來或子宮內痛全身或經和連年膜炎白帶過多左右不好喇叭管炎身體婦部痠飲食不進白帶孕腹痛不管發熱有硬收縮不良下腹病久不孕黃腺病面十六七歲經閉塞衰女年嗽熱身體宮後發痛管保必痛均能馬到成功
哈爾濱同昌藥房 營口豐利藥房 安東福興堂 復春堂 開藥房 醫院小孫家台 世較 吉房 施 興亞藥房 吉林永分原 春 省中西藥房 江 司 長 公
沙河口派報處 電話九九五六番

聲明廣告
啓者茲於鄙人崔集生同沈天二人經營德源樓阿片小賣業所數載之久因沈君無意經營所有德源樓生記繼續經營所有號概與德源樓生記清楚嗣後生意盈虧完全兌與沈君名下股份業已當時交割清楚嗣後生記生意有故將沈君底賬目等項業已當時交割清楚嗣後生意盈虧…中舖底賬目等項業已當時交割清楚嗣後生記生意以本號名義合與沈君無涉其經理職責亦自願告辭至沈君以本號名義經代人擔保及銀錢往來等情自即日起至十一月七日止以後概作無效恐未週知特此聲明
大連市西崗子
德源樓生記
阿片小賣所 啓

大連市西通六十四番地
王仁眼科醫院
電話六七五二號
地址在常盤橋西廣場電車道中間路北便是

上海大戲院
新設電話二二五四七番
陽曆十一月二號結映
（暨南公司最新出品）
四集火燒青龍寺
一名飛仙怪道
（神怪變化武術香艷佳片）
此片神怪猛鬪機關冒險表演各節此一二三集尤有過之眞令人嘆爲觀止
下期續映第六集
關東大俠

世界大戲院
自九月十二日起連演五天
三集
外滑稽空城計 武大本
白蛇傳
胡金如 蝶玉 主演
下期 乾隆 下江南

北京志和信細毛皮貨莊
寓浪速町鴻記鞋店內
啓者敝號新到玄狐倭刀貂皮海龍火狐火狐腿灰鼠灰脊紫羔灘皮狐頭袍水獺等類俱全不勝枚舉倘蒙各界諸君賜顧請駕早臨不勝歡迎之至矣

山西大德通滙兌莊廣告
本號創設有年向在各通商大埠設莊專辦各種滙兌並活期定期抵押存放各款費利克己手續敏捷久爲各界所推許恐未週知特再聲告如蒙賜顧無任歡迎
通滙地點
（河北）北平 天津 石家莊 保府 鄭州 （湖北）漢口 武昌
（江蘇）上海 蘇州 （山東）濟南 周村 青島 （東三省）張家口
遼寧 長春 大連 江省 安東 （特區）綏遠 包頭
（山西）太原 鄆縣 太谷 平遙 交城 清源 文水 徐溝
忻州 宗艾
哈爾濱分號正陽三道街
自動電話三二七〇 長途電話四十九號

經濟

大海海關稅收 增百八十三萬

由一月以來至九月之累計

據關東廳調查、本年一月以來至九月之大連海關關稅收入、累計額爲九百九十八萬四千八十三海關兩、若以輸入關稅及其他區分之如左

(單位海關兩)

輸入稅	六、六二五、八〇九
輸出稅	卌、二七六、三二〇
沿岸貿易稅	七五二、六二〇
噸稅	二五、五六三
通過稅	三、七七一
附加稅	一
合計	九、九八四、〇八三
前年同期	八、一四八、三六六

若與去年同期比較以、增加百八十三萬四千七百十七海關兩云

各地向大連 運到大米量

九月中之調查

據大連米穀同業組合之調查九月中大連白米及籾之輸入數量列如左

△朝鮮米輸入 一二〇包七〇袋
△滿洲米移入 二、一一九包
△籾移入 一、四五三袋

若與去年同期之輸入額比較之、白米減少三十基羅噸、即減少八十袋、籾之移入卻增九百三十三袋、更以各輸出地分別如下

△輸出地別白米

仁川	二一〇包七〇袋
撫順	四、〇二六包
安東	三、七一四包
長春	二、五九五包
奉天	一、八六八包
開原	六六〇包
松樹	一〇〇包
海城	六四包
鐵嶺	五二包
吉林	二〇包

△同上籾

撫順	二、四三袋
普蘭店	九一
三十里堡	六袋

現洋票已發行一千萬

負責十足兌現

東三省官銀號依命擬發出壹千萬圓紙幣一項、竟已實行多日、祇因東民以及各界曾買双方、有碍手之關係、又當局呈照准批示、準由該號再繼續發二角二種零票、以爲便利共公使用、並及換兌等因、但今回所發出之紙幣盡以十足兌現、蓋由該總號負責

華絲對美 輸出大減

據某方最近調查、華絲對美輸出、去年度約達十萬包、本年上半年亦尚旺盛、最近輸出額減少、依現況推測、本年度對美輸出總額將減一萬五千包至二萬包、尤其最近滬絲訂購全年、縮貨市場製絲工場停工九十餘家存貨二千八百包、殆均抵押於金融業、滬粵絲本年度最近之對美輸出狀況如下

滬絲

	自六月一日至九月六日	去年同期
機械絲	七・四五五包	五・一四九
座繰絲	七四七	二・五五七
柞蠶絲	三・〇一九	三・五九七
共計	一一・二二一	一一・三〇三

粵絲(自五月一日至九月十五日)

共計	三一・七六八包	二四・五一六

安東取引所 鎮平銀兌交

十月廿八日限

安東取引所截至十月二十八日限之鎮平銀兌交額、爲三十八萬三千兩、標準價格爲七百六十圓、此項總金額爲二十九萬一千八百圓、與前期比較之、減少四千七百三十圓、其主要之買賣双方列如左

賣方

小林	十三萬九千
天利公司	十三萬
滿洲會社	九萬九千
大協	一萬七千

買方

原田	六萬二千
安東貿易	三萬六千
儲蓄	十六萬七千
外三店	十一萬八千

吉錢官帖暴落中 急開金融會議

縣政府商務會同時舉行

長春縣政府主席馬仲援氏、總商會會長孫大有氏、頃以最近市上錢行紊亂、金票銀洋暴漲、其官帖價日一日數跌、奸商從中倒把漁利、地方人心恐慌、擾害社會人心、莫此爲甚、隨即由縣政府市公安局發起、於一日午後二時經縣署宋科長奉令招集地方有關係開緊急會議表決禁止市內商號、買空賣空、並由市公安局派遣得力警官、出動偵查、一經查有買空賣空者、立即逮交省政府、切實懲辦、又總商會方面、於當日下午四時、招集會董集議、並派員四出監查、以惟議案云云

又一消息、謂永衡官銀號日前由省城解到大批現貨官帖十蘇袋共計兩千五百萬吊、外並有預備大宗現鈔票、設法平市收買官帖、期以維持金融、而定人心云(葵)

街驛粮行暴跌 農商民叫苦

據近由四平街來連某商人之談稱、近依本驛現像之觀察、今歲年末農商兩界、免不了不受經濟之壓迫、幾爲考慮將來怕是無法維持、現因糧行之暴落、雙方甚爲叫苦、觀近日之糧行、每日均行暴落、該大豆之開行、每斗由二圓六角上下、今落至四角內外、而紅糧不說、開行照現價、亦落至七角八一斗、綱因商家每日收買每包落價大爲暗累、無法去作、鎰行裹足不前、而每日上市之粮車、總在三百上下、價值多寡、實係無人光顧、察農民時一年之農收、距知迄今感受此種之影響、亦是無法維持、只得抱恨叫苦也云

十月念八日限 鈔票兌交額

大連取引所錢鈔市場、至十月二十八日限之鈔票兌交額、已於二十七日之前場施行之矣、兌交額爲百七十一萬圓、此次總代金額爲九十四萬九千五百圓、標準價爲五十五圓五角、若與前期限之本月十三日限比較之、兌交額減少百七十萬圓、總代金減少六十三萬五千圓、標準價格下落一圓五角、該期中之高價爲五十七圓九角、低價爲五十四圓八角五分、相差爲三圓四五分、足知該期呈漸次下落之狀況、也更以賣買兩方之關係者及數量列表如左

(單位千圓)

△賣方 泰記五〇、山田一二〇、義成信一一〇、三菱九九、德泰九〇、山本一一〇、東裕一〇〇

△買方 儲蓄一八〇、福順一九〇、福和盛一八〇、三井二七〇、東順盛一六〇、廣盛泰一五〇、山左六〇、裕記一五〇、東永茂五〇

邊業銀行添 安圖縣分行

邊業銀行經理彭賢氏、現爲發展營業計、特派行員馬子坡赴安圖縣、添設分行、而資活潑市面、該員奉派後乃於月之二日搭車前往籌設云

滿洲雜穀類 九十月行情

最近之特產市場、呈突然的低落、聞十月與九月比較之約下落三四錢、尤以本年日本國內及朝鮮滿洲各方面稍爲豐收、是當地向山東各方面所輸出之包米、全然杜絕、茲將九十兩月對比如左

品目	九月價格(小洋)	十月價格(小洋)
每一斗		
包米	二、五〇	二、〇〇
高梁	二、三〇	一、九〇
黃米(黍)	五、八〇	四、五〇
小米(粟)	四、二〇	三、五〇
大豆	三、四〇	二、六〇
每百斤		
大米	一五、〇〇	一一、五〇

上海最近存銀之調查

弗銀及銀塊稍微增加

上海方面銀之存在數、最近兩銀漸趨減少之途、而弗銀及銀塊稍微的增加、茲將至十月三十一日之各銀存在數列表如左

兩銀	一〇一、五八三千兩
弗銀	一四一、一五〇千弗
銀塊	二、四七三本

已往之十月二日、與現在比較之、兩銀減少三百二十萬兩、而弗銀增加二百八十八萬弗、銀塊增加百二十塊

茲將十月三十一日之存銀額與去年對比如左

兩銀	一五、九九〇千兩	增
弗銀	一、四八〇千弗	減
銀塊	五、一六〇本	減

中國之存積額、弗銀爲一、二千三百七十三萬弗、兩銀爲三千五百二十九萬兩、銀塊爲三百八十四塊云

日本十月下旬 海外貿易額

東京電訊、十月下旬該國對海外貿易額、出超爲一千百三十四萬五千圓、其輸出入數量列如左

輸出	四八、六七七、〇〇〇圓
輸入	三七、三三二、〇〇〇
計	八六、〇〇九、〇〇〇
出超	一一、三四五、〇〇〇

四行準備庫 十七次檢查

遼寧四行號聯合發行準備庫現依該庫暫行章程第六條之規定、特於十月卅一日、邀請各法團各銀行號、派員到庫舉行第十七次檢查準備金以昭信實、當由檢查員金大中、鄭秋岩、張沛生、邵信普、進行檢查、結果現在所有實數如次、一、兌換券發行總額現大洋壹千五百萬元、一、兌換券準備金額現大洋壹千五百萬元內計現金準備七成現大洋壹千零五十萬元、保證準備三成、有價證時價值現大洋四百五十萬元云(星)

中銀紙幣 發行檢查額

上海電訊、中央銀行第六十九次紙幣發行準備檢查結果公佈如左

兌換券發行總額	三三、四九三、五九三元
內銀元券	三二、五三五、八九三元
輔券	九五七、七〇〇元
準備金總額	三三、四九三、五九三元
內現金準備	二〇、〇一五、一九三元
保證準備	一三、四七八、四〇〇元

滿鐵減收額 千三百七十萬

滿鐵在本年度之鐵道減收至十月三十日、已達一千三百七十一萬三千二百六十五圓、據預測者謂、其突破一億四千萬圓時、當必在最近之一二日、僅將貨物與去年比較之如下

數量百六十六萬三千十三基噸
金額一千八十二萬四千八百五十三圓

滿東兩鐵之 聯運換算率

業已改定施行

滿鐵及中東兩鐵路貨物連絡運輸適用之換算額、定由十一月一日起、改足施行如左

一、對於由滿鐵發送之貨物中東路收得額若在滿鐵方面收入時其換算率金百盧布爲百四圓三角
滿鐵收得額若在中東鐵路收入時其換算率金百圓爲九十五盧布八八哥

二、對於中東側發送之貨物中東鐵路收得額若在滿鐵方面收入時其換算率金百盧布爲百四圓三角
滿鐵方面收後額若在中東側收入時換算率金百圓爲九四盧布八八哥

邊業銀行又 設桓仁分行

派員前往辦理

邊業銀行經理彭賢氏、爲活潑市面金融發展營業起見、爰選派員赴各縣添設分行四十餘處、已均誌本報、於昨又派行員楊文鐸赴桓仁縣添設分行、以便商民滙兌存放營欵云(葵)

本版啓事

三日爲日本明治節大連各取引所市場休市一日故無行市

政記輪船出帆

▲得利號 開往芝罘 十一月四日
▲中雖號 開往台灣廣東 十一月六日
▲豐利號 開往芝罘香港廣東 十一月四日

政記輪船股份有限公司 電話 四一一四

辯理關於民事刑事商事法律等一切事業

元東京地方裁判所檢事局檢事 辯護士 從六位 玉置榮吉

事務所 大連市西公園町一四九番 電話 三〇九三番 事務員兼通譯 張發

愛蘭丸

專治多年經血不調血崩白帶不止干血癆症咳嗽吐血久不受孕滑胎半產經來腹痛諸虛百損服之立時除根永不再犯 招募各埠代理處欲代售請向駐鐵嶺上海百福公司接洽 無處購買請將欵滙至鐵嶺百福公司原班奉上不悞

[illegible]

毫無麻煩

王夫人嘗回憶乏乳哺兒時。雇用奶娘之麻煩。經數次之掉換。始得一聊可勝任之奶娘。雇用之後。又藉端要挾。終而解雇。思之思之。猶有餘恨。○王兒現在日見强壯。發育健全。而毫無麻煩。蓋用

勒吐精代乳粉

之故。此粉滋養豐富。而易於消化。與健康母乳相同。乏乳哺兒者。曷試之。

有限公司
乾卯大連分行
(欲索樣品寄郵票四分 即爲呈上但須剪下此票)

使牙齒健强美麗氣味凉爽之双美人牙粉

是保健衛生上第一的 早晨飯後用

雙美人牌牙膏

クラブ齒刷子本店謹製